No' 6780' Shanghai Monday April 9, 1923　THE EASTERN TIMES　Published every morning including Sundays

時報

今日本報第五張圖畫週刊閱者注意

中華民國十二年
四月九日 星期一
舊曆癸亥年二月念四日
今天五張售大洋三分
第六千七百三十號
中華郵政特准掛號立券按照總包特別優益寄送之報紙
本館開設上海福州路山東路轉角 電報掛號二五一四 電話營業部中央一二一〇一 編輯部中央一二〇四

外埠寄報連郵費
○中國境內 逐日寄全年十二元半年六元
○日本境內 逐日寄全年十二元半年六元
○歐美各國 全年二十四元半年十二元（報費先惠郵票九五）

廣告刊例
特等 登於新聞之內每天每行四角五分
頭等 登於封面及時評前每行一元
二等長行 登於新聞後每行一元四角
三等短行 位以三行起碼每日每行七角 登於後幅普通地位以五十字起碼每日每字一分

上海中興銀行今天遷移仁記路廿七號新屋營業

安徽旅滬同鄉會籌備處啓事

逕啓者本會籌備處已租定英租界牯嶺路十六號爲籌備處臨時辦事處特此通告同鄉諸公如有函件即希逕寄該處爲荷

上海銀樓公所通告

敝業承各界定造金銀首飾器皿向章以六個月爲限逾期一律烊毀所收定洋除抵償工資外有餘之款亦應如限變價一併結束以免折耗年有報告今屆春仲爰再申言務祈各界鑒察如有未取定貨及抵押貨物速來取贖以免遲悞再敝業南北十八家遠者百餘年近亦六十餘載著馳譽遐邇深荷士商各界信用曾有查獲匪類冒牌及隱戤寄售等事歷稟官究辦懸賞緝捕在案漏網在所不免遇有此項務望各界格外注意如能獲人贓及偽造圖章者本公所懸賞有例決不食言惟請賜顧諸君認明敝同業牌號駕臨庶免魚目之弊尤無任歡迎

南市 老慶雲 景福 老天寶 九霞新記 老寶成 鳳祥和記

北市 鳳祥裕記 文元裕記 九霞成記 慶福星 北慶雲 北天寶 楊慶和福記 寶成裕記 楊慶和發記 鳳祥德記 寶成德記 楊慶和久記

乙4676

永濟公司緊要通告

敬啓者本公司三月九號股東會議決各案業經緊急通告茲於四月一號續開股東會計已補繳者一千五百三十七股未補者僅五百八十一股此項未補舊股再展期至陰曆三月五日止爲補交股款之期過期不交每股減爲半股與已繳補交之後再無變更事關股權務希注意

滬閔南柘長途汽車公司特開龍華專車廣告

本公司爲便利乘客起見於陰歷二月二十四日起特開龍華專車每車客票每位小洋二角每車客票齊即放乘客未滿時先到者只得候特此廣告 乙4637

南通廣生榨油公司發息通告

本公司經股東會議決於夏歷六月初一日開始發給辛酉正息號駐滬事務所一在本公司會計所一在上海江西路吉慶里三弄十六號特先登報通告惟任股諸君注意 乙4660

掘港大豫鹽墾公司股東常會通告

本公司第七屆股東常會茲訂於夏歷三月十二日在掘港本公司行此次提議事件一切狀況特就公司所在地舉行常會務請各股東實地視察公司地畝及一切事不能到會即請託書委託代表到會如因事不能到會者請於會前兩三日到掘港南門外本公司行賓館與會 乙4661

掘港大豫鹽墾公司董事會啟 附啟者 各股東有意視察公司地畝者請於三月初一日前後推選代表到本公司並請攜帶棉皮衣被帳等件爲要

草堰大豐鹽墾公司股東常會通告

本公司第五屆股東常會茲訂於夏歷三月十五日開本公司常會此次提議事件一切至關重要務希各股東諸公准期臨會如因事不能到會請正式委託代表並詳開股數花名繕交證書到場與議此會本擬就公司所在地舉行因惟地僻人多多通未便故另定南通城南會議並有端緒再由股東分推代表親往實地視察狀況通籌方法俾便進行特此通告 乙4663

訃告

顯祖考

不孝承重孫毓常等卜吉於本年夏歷二月二十八日敬奉
誥授光祿大夫太子少保郵傳大臣杏蓀府君靈柩安葬於江陰縣暘岐鎮
祖塋次昭穴先期於十八日在蘇州留園寒碧山莊家奠翌日發引除
告窆奉聞外恐未週知謹此布告
重頤 降服子 昇頤 齊衰期服孫 不孝承重孫 毓常 毓郵 毓度 毓綬 孤哀子 恩頤 泣啓 乙4647

青年會學生部敬告出洋留學者

本年清華學校派遣出洋學生百八人委託本部招待一切業經訂定中國郵船公司船准八月六日由南京號放洋凡各省官費自費諸生欲與清華生同行者毋遲延特此佈告 乙4659

精武體育師範添招男女插班生

本校已於三月二十日開課除原有學生外尚有餘額可補茲於春假期內招收男女插班生有志來學者可由各地精武會或教育機關均可保送來學詳章及免費辦法函索即寄 校董 盧煒昌 李耀邦 胡宣明 同啓

漢冶萍公司股東公鑒

本公司現訂於陰歷三月十四日即陽歷四月二十九號下午兩點鐘假上海愛而近路紗業公所開第十三十四兩屆股東大會屆時務祈惠臨幷請於會期前十五日內各持股票或息單赴四川路本公司總事務所驗取入場劵及議決選舉各票以憑屆期與會爲盼 董事會謹啓

春日之西湖

桃紅柳綠 明媚動人 及時行樂 舒暢精神

遊湖必備
▲西湖遊覽指南 一冊三角五分
▲中國名勝第四種 西湖 四冊各一元
▲西湖美術明信片 念四種各三分
▲杭州西湖全圖 一幅三角
▲懷中記事冊
▲各種自來水筆 活動鉛筆
▲各種望遠鏡
▲各種照相鏡
▲熱水瓶大小各種
▲各種新小說及雜誌

上列各種均由商務印書館發行

兒童畫報 十三期出版了

放紙鳶（彩色） 紙做的船（彩色） 吹喇叭（彩色） 不容易看見她（彩色） 貓哭老鼠 一隻老鴉（詩歌） 好志氣（歌謠） 王二捉老虎 摺紙鳥（小工藝） 睡過了（笑話） 不願意（劇本） 駝吞相（故事） 文藝園第九次徵求答案 第六次答案揭曉

每週一冊 全年一元六角 分八角

商務印書館

翁松禪手札

◎再版出書

共十冊 中國上等連史紙精印 定價三元

（此外尚有）

翁松禪手札墨蹟	一冊	六角
翁覃溪廟堂碑詩稿	四冊	二元六角
翁覃溪鈔宋拓化度寺墨蹟	一冊	二角五分
翁叔平臨三譜墨蹟	一冊	四角
翁叔平隸書墓誌墨蹟	一冊	五角
翁叔平楷書人字範本	一冊	四角
翁叔平楷書大字範本	一冊	一角
翁叔平大楷對聯	一冊	一角
翁叔平行書大對聯	一幅	八角
翁同和行楷小對聯	四種	各六角
翁同和行書對聯	一種	三角

有正書局發行

龍章造紙有限公司股東年會廣告

本公司訂於舊歷二月念九日午後三點鐘開股東年會在法界永安街本公司辦事處集議公司時務希各股東届時蒞臨爲盼特此廣告（另有布貼略及定期付息等事届時[illegible]）

上海華洋義振會緊要啓事

啓者本會接寧波分會來函以客歲風水爲災倒塌橋梁無數現在急需趕辦工振以救災黎而防後患所開（諸暨）（紹興）（上虞）（餘姚）（嵊縣）（天台）（台州）（黃巖）（衢州）（縉雲）（溫嶺）各縣最急之工或修橋或築堤修塘或疏濬河道植林等項工程有需數百元者有需數千元者有需數萬元者有需數十萬元者伏維實施功德廣積陰隲人仰中外各大慈善家善男信女素具宏願諒必踴躍陳明尚祈隨緣樂助或獨力担任或醵資合辦或自定自修或委托本會代理如家慨施乞惠臨敝會接洽悉承鑒意當斯春振吟呻象叢生不禁爲浙省百數萬災黎九頓以請諸惟慈鑒

上海英大馬路 大盛記綢緞洋貨局 擇於夏曆二月十九日開幕

本號創立以來對於貨色之精良花式之繁多早荷讚賞茲爲加添久記停市月餘期內猶蒙仕女頻臨小號深滋歉忱今已開幕有期預向各埠挑選國產名機緞綢新運到貨品歐美一律平價出售並設特別廉價部各界聯袂偕來毋任歡迎此啟 逕啟者 本號開設上海英租界大馬路錦里口電話三千四百十七號 乙3600

上海中國實業銀行發行鈔票廣告

本行發行鈔票經政府特許在案由財政交通兩部通令各省區徵收機關及交通機關一律通用除京津滬漢等行先後發行外茲於陽曆四月二號開始發行分計一元五元十元三種凡持有鈔票者可隨時照兌現洋特此佈告 乙4669

新華儲蓄銀行廣告

本銀行於民國三年創辦資本總額五百萬元已收一百五十萬元專辦儲蓄兼營商業銀行業務並得受政府委託辦理特種儲蓄事項其種類分列於下 定期存款 活期存款 四季儲金 公共儲金 總辦事處北京廊房頭條 房頭條 七號路 電話二一八四 抵押放款 貼現放款 分類儲蓄 流通儲券 各處匯兌 收解款項 買賣證券 兌換貨幣 上海分行 電話中央四七一四 天津分行法界中街 天津路鴻仁里 電話二二〇四 一八四〇 北京分行北京廊房頭條 電話南局二三一〇

金城銀行告白

本行股本收足五百萬元公積六十萬元專營商業銀行一切業務天津北京上海漢口設有分行及蚌埠南京下關哈爾濱設有辦事處並在國內外通商各埠訂有特約代理機關 總行設在天津 電報掛號均爲（七〇〇七） 上海分行設在南京路 儲蓄室電話中央一三五八 三八〇〇 南市辦事處設在小東門 兼營儲蓄事務

大世界徵求春季聯歡遊覽劵經銷隊員

▲春季聯歡游覽劵之辦法
本世界所增春季聯歡游覽劵每游劵三十張訂爲一本（內計二三四三個月游劵各十張）（此項游劵雖分二三四三個月份各十張現因創辦之始格外優待無論二月三月份之劵只要在四月底之前一律可以通用）每本價洋五元

▲經銷隊員之資格
凡能代銷春季聯歡游覽劵五本者本世界認爲經銷隊員

▲經銷隊員之利益
（一）每一經銷隊員本世界特贈記名長劵一張
此項長劵二三四三個月得適用之可以憑劵入大世界及大劇塲樓座觀劇均不取資
（二）本世界於售出春季聯歡游覽劵票價內提取二成作爲經銷隊員酬金此項酬金於經銷隊員全額中選出十二人得之至如何分派方法或分大小成或作十二份均派再由此十二人公決定之例如經銷隊員全額滿二萬人計售劵十萬本得劵價洋五十萬元提取二成酬金應有十萬元此十萬元如分大小份分派將此十萬元作四千零九十五股分派第一名得二千零四十八股約計洋二萬五千元第二名得一千零二十四股約計洋一萬二千五百元第三名得五百十二股約計洋五千元第四名得二百五十六股第五名得六十四股第六名得十六股第七名得八股第八名得四股第九名得二股第十名得一股第十一名得二股第十二名得一股如由十二人平均分派每人約得八千三百三十餘元均憑記名長劵領取
（三）額外權利 凡能介紹十名者另贈本年通用一年長期游劵一紙 分派辦法當公開會議決定夏歷三月十五日屆時並公佈選法施行之以上不過草擧大略一俟隊員成集再有詳細辦法加對待隊員之種種特別權利以鼓興趣 欲相任經銷隊員者請至大世界大門東首大世界賬房內接洽可也 甲2833

新出五彩精印 白衣觀音像

每幅定價 大洋一元 裱工外加 實洋一元五角

五彩精印十洲畫業竹觀音 八角
五彩觀音大士渡海像 二角
五彩童子觀音 二角
丁南羽畫觀音像 三角
五彩西方三聖像 三角
五彩報身三聖像 二角

上海 北京 天津 有正書局發行

農商部批准 山東興業第四期債劵

全張三元 分條三角 九月廿一日上海開籤 乙3531

慈善救濟會籌募游民工廠基金還本債劵 夏曆三月初七日開籤

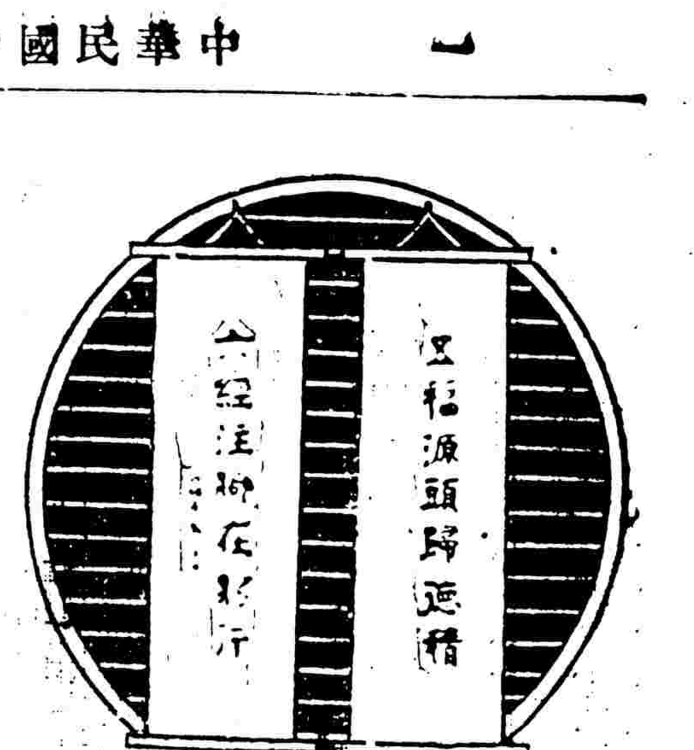

對聯

名人對聯 影印精審 廳堂陳設 精美絕倫

▲種類 對分大小兩種 紙分宣紙與各色冷金箋各色虎皮箋 句分五言六言七言八言不等

▲尺寸 大對聯自四尺至五尺 小對聯長二尺寬六寸五分

▲墨蹟 如徐東海 康南海 張季直 曾國藩 左宗棠 劉石庵 包世臣 錢南園 鄭板橋等之行書 黎元洪 翁同龢 張廉卿等之楷書 趙撝叔之魏書 俞曲園 鄧石如之隸書 何子貞 孫星衍 黃小松之篆書 用新法精印絲毫無異

▲定價 大對聯自六角起至一元止 小對聯每對三角

▲裱工 大對聯六角至七角 小對聯三角半 一律實洋

另印詳細目錄函索即寄

有正書局發行

各寺院禁止葷腥入門

上海習慣凡慶壽治喪等事多借用寺院以欵賓客致使香積之廚刀几盡赤清規蕩然良可慨歎因函請公共會審公廨及法公廨立案並由上海縣署山縣出示禁止其示云自癸亥年正月初一日起凡各寺院有慶弔諸事者一概不用葷腥筵席各游客亦不得携帶血肉諸品入內藉以整方外之清規減刀兵之刦運云云

去冬旅滬佛教同人公認寺院為清淨佛地而

佛教同人公啟

上海棋盤街

羣益書社 一 春季書籍照原價五折

本埠只有七天了！

奉贈各種書目樣本

圖書館 行政機關 學校 家庭 必備之 二大要籍

四部備要

經史子集之精華

全書四百册 上等毛邊紙倣宋版精印 定價一百六十元 預約八十元 分四期出版 已出二期 購者即可取書

二十四史

史學之總滙

全書二百册 四開大本 連史紙本預約價九十元 有光紙本預約價五十六元 陽曆六月底截止 十月起分二期出版

中華書局發行

二書樣本函索即寄 (癸65)

泰東圖書局新出的

近代文學家

—蔣啟藩編譯

實售五角寄費加一成

本書搜集世界各國近代文學家的評傳，合為一册。共五十餘家，約三百十餘面。他們的思想，他們的生活，他們的著述，都詳盡無遺。一讀此書，不僅關於一個一個的作者，可得完全的知識，并且由他們的關係與影響，可以窺悉近代文學的諸潮流。所以這部書實是把作者做中心的一部近代文學史。凡研究新文學者，不可以不一讀。

上海泰東圖書局印行

石谿上人白雲隱居圖立軸

石谿此圖用筆極超妙當屬晚年之作茲用五彩珂羅版印成每幅定價二元裱成者加裱工八角

上海 北京 天津 漢口 有正書局同啟

時論

風鑑說 （景寒）

亂時之事無不如水就下而歸於敗故無論何人措於一事之初起即以衰敗之語預言之決爲中者多而不中者少固不必其爲風鑑家也今江朝宗以新華門拆城之故自託於風鑑之說以預言拆後之於總統不利雖爲阻止拆城之意然亦未始非逆知來日之大難此等預言或有相似之點他日即可自炫其言以證風鑑之不誤然不知人壽原定幾何何以謂之損遜位之事全視時局決非在此一門於此地方有益國家正當之事而尚有此不經之談甚焉官僚中人之喜弄虛玄而不求實際也此亦中國政狀之一也

命令

四月六日大總統令 兼陸軍總長張紹曾呈請任命胡春霖爲陸軍第七師步兵第二十七團團附劉富元爲步兵第二十五團第一營營長胡安愼爲第二營營長朱連春爲第二十八團第一營營長戴廣俊爲第二十七團第二營營長葉御奎爲砲兵第七團第三營營長均照准此令

又令 兼陸軍總長張紹曾呈請任命吳甘泉爲陸軍第十二師騎兵第十二團第一營營長應照准此令

又令 兼陸軍總長張紹曾呈請任命張萬祥爲安徽陸軍第五混成旅少校副官應照准此令

四月七日大總統令 全國菸酒事務署督辦王毓芝呈參事項致中另有任用請予免職項致中准免本職此令

又令 任命雷多壽爲全國菸酒事務署參事此令

又令 派閻鴻飛爲青海勸業專員此令

又令 任命李組紳爲京兆尹公署政務廳廳長此令

又令 施則敬黃楚九朱佩珍宋漢章徐懋黃慶瀾均給予二等大綬寶光嘉禾章榮宗錦晉給二等大綬寶光嘉禾章葉部照沈澤春陸伯鴻陸文劍顧五美均給予二等寶光嘉禾章曾祥麟晉給二等寶光嘉禾章吳培新給予二等嘉禾章朱鈞慎晉給二等嘉禾章李鵬飛宋煜翁兆圭張堅朱志堯曾允澤馮煥謝[illegible]廷潘作楫席裕福均給予三等嘉禾章單宗棣丁彥京夏鴻琹均晉給三等嘉禾章余陳朱尚十十俊王開唐陳朝彬顧益鄭福庚葉秉震方沛霖方錫朋龍鑫震陶乃昌顧履桂沈炳儒均給予四等嘉禾章葉秉彝沈保義均晉給四等嘉禾章葉秉坤給予二等寶光嘉禾章此令

又令 盧立基晉給二等嘉禾章此令

又令 王文偉給予三等嘉禾章此令

又令 章兆鎏給予三等嘉禾章此令

電報

顧維鈞就任有待

▲且看國院動靜

張紹曾七日商黎黃陂、逕下外長顧維鈞令、黎言須尊重國會同意權及顧個人意見、但張急欲下令、復請李根源電話詢顧何時下、顧約八日回覆、（本館八日北京電）

張紹曾於七日晚、偕閣員赴高凌霨宅、商財政、張爲顧維鈞外長同意案、請高向津保派議員疏通、（本館八日北京電）

張紹曾親到顧維鈞宅、勸其先行担任外長、顧仍力主非國會通過、決不就、（本館八日北京電）

顧維鈞不克回英、有難言之隱、與張紹曾晤談對外長、口氣活動、只看議院動靜、張請先就職、擔保疏通、顧鑒於施肇基前轍不允、（本館八日北京電）

顧維鈞外長同意案、吳景濂雖允列星期一議程、但尚待疏通、（本館八日北京電）

印花案之結束

▲查封圖版及加印花 ▲但三十五萬已抵出

印花案私和了結、印局圖版及新印花均封存、共印一二分票五十萬餘張、內三十五萬、已向某銀行抵出、（本館八日北京電）

財部令印刷局停印印花、並派部員八人、查封圖版及已印成之印花三十萬、（本館七日北京電）

加印印花、劉恩源批准時、曾囑胡仁競薛大可知會印花處、乃薛胡忽略、釀出風潮、劉傳見胡薛、大加申斥、（本館八日北京電）

印花案發、薛大可確被捕、嗣經薛之珩說情、始釋出、（本館八日北京電）

劉恩源決辭財長、現有黃郛繼任說、（本館八日北京電）

安格聯出京時、宣告三年四年十一年公債、由代理稅務司包羅辦理、整理案內八厘七厘六厘金融五年七年各公債、仍歸人管理、應撥欵項、由公債局秘書力斯承辦、（本館七日北京電）

許崇智返粵

▲沈鴻英防變

汕訊、許崇智約七日可到汕、其前鋒分乘民船二十餘艘沿江而下、傳說許部與李烈鈞部衝突、未徵實、（本館八日香港電）

沈鴻英五日赴白雲山、巡視防地、至夜始返、（本館八日香港電）

沈鴻英電、許崇智回粵、乞濟餉防變、（本館七日北京電）

商團六日被演軍繳械、商民大憤、聯合商董向楊希閔交涉、（本館八日香港電）

蔡成勳電、李烈鈞圖贛日急、請撥濟餉械、並示方略、（本館七日北京電）

裁兵借欵、徵求香港華商會意見定行止、（本館八日香港電）

楊森迭電乞援

▲寇旅預備入川

楊森於三四五等日、均電吳佩孚蕭耀南乞援、吳電鄂派寇英傑旅速入川、寇駐漢陽、刻急備開行、（本館八日漢口電）

胡景翼援川中止、（本館八日漢口電）

周蔭人抵福州

薩鎮冰電、孫傳芳軍六日抵福州、地方安謐、（本館八日北京電）

周蔭人六日抵福州、（本館八日福州電）

劉冠雄電京、辭閩粵海疆防禦使、（本館八日福州電）

廿一條駁文之停頓

▲內無外長 ▲外無駐使

第二次復日照會、黃郛沈瑞麟不願負責、俟繼任外長定局、再遞、黃仍在西山、

廖恩燾又電促汪榮寶赴任、（本館八日北京電）

鄂商學界、八日午假武昌青年會、開籌備對日外交市民大會、（本館八日漢口電）

京漢要聞

羅文幹妻堅留王寵惠、務設法使其夫出獄、方放其南下、王以曹錕委諸議員、連日酬應羅漢頗勤、鄒魯已提案請釋、王乃先行、（本館八日北京電）

林俊廷電覆張紹曾、演軍侵入桂邊、非事實、惟演黔交鬨、黨徒謠煽、經雙方解釋、演桂邊均安靖如常、（本館八日北京電）

法源寺自三月中旬起、籌備佛誕會、開放市場、（本館八日北京電）

李厚基王占元陳光遠輩、醵集保定、願獻巨金、協助最高問題、期曹錕援手恢復勢力、（本館八日北京電）

陝議員楊銘源等、電劉鎮華、請照山西成例、接濟陝省留法勤工儉學生、（本館七日北京電）

皖南公民又電政府、歷數新任皖南鎮守使李傳業、販土貫械、縱匪貽患罪、請收回成命、（本館八日北京電）

七日閣議、藍呈祺任桂高審廳長、葉鏡湜桂高檢廳長、（本館七日北京電）

揚子江銀行漢行受湘行影響總理已逃、（本館八日漢口電）

英法之工潮

索森塔浦頓列名醫工聯合會之火夫今日實行罷工、據會中主事者稱、近今全國工資合同將滿會員月薪減輕一鎊、並未商議會按上星期東方公司唯未十號開往澳洲之前船中、海員亦突然罷工、後由僱主久不實行減新始得開出、（路透七日倫敦電）

營造工人鐵路工人及農田工人之爭端、頗有決裂之勢、營造工人如不遵從今日僱主發出之通告、減輕工資及於夏季八個月內每週工作四十七小時、則將有五十萬人於下星期抄停工、鐵工聯合會幹事部將討論四月九日應施之政策、預料將勸令員勿承認新章、（路透七日倫敦電）

法船法蘭西號機器間之職工二百五十人、因代火夫抱不平、同於今日罷工、致該船不能開往美國、（路透七日哈佛爾電）

朗達流域內礦工四萬六千人本月四日開始罷工、緣強令不入工團之礦工五千人加入總聯合會、昨晚此項罷工風潮、業已終止、（路透八日倫敦電）

法議員拆艦之苛論

法國參議員寇古西氏所稱如他國拆除全部艦隊則法國亦願為之一說、美國官場殊不重視之、有稱此說為荒唐可笑者、（路透七日華盛頓電）

印度大疫

印度各省現成全患疫、三月二十四日止之一週內共有九千起、不治者八千起、（路透七日西姆拉電）

澳洲發見新油礦

雪梨太陽報稱、維廉鎮發見油礦、現有人組織大公司經營之、（路透六日雪梨電）

法軍陸續進佔德境

▲沒收銀行……封閉報館

梅恩斯消息、法人已佔領距柯白倫斯十五基洛邁當之塞恩地方車站、（路透七日巴黎電）

半官消息、德國國家銀行之欵被法人收沒者、今已達二百七十萬萬馬克、（路透七日柏林電）

愛森現無報紙、唯一發生之某報、因載克虜伯廠槍斃事吝在法人之消息、遂被法人勒令停刊一星期、墨爾海姆之某大印刷所已被法人查抄、有二十萬萬馬克被充公、經理亦被拘去、據佛爾克佛崎報稱、法人在來因河橋端從孟海姆駛來之汽車中取出德國國家銀行所有之欵、計三十萬萬馬克、（路透七日柏林電）

依協約國委員會管理佔領境內鐵路之命、凡各任事員役、連德人在內、此後在法律上皆視為對法比軍隊服務之人、（路透七日柯白倫斯電）

過去兩月內俄勞農當道已運麥八千噸赴魯爾、供給民食、（路透七日倫敦電）

愛森市長夏佛氏前因不奉行法人沒收令、被判監禁兩年罰欵五百萬馬克、夏佛不服請求覆審、今日賴克林賀森之法人軍事法庭不獨不允駐銷前判、且加重治罪、監禁增至三年、罰欵增至六百萬馬克、（路透七日柏林電）

愛森商會會長葛揚士氏被控簽發勸諭德人排斥法比之傳單、葛氏具文辯訴、昨日軍事法庭判令監禁六月、罰欵八十萬馬克、（路透八日愛森電）

洛歇爾之遊英性質

前法閣員洛歇爾氏游英之半官性質、現可就各方面消息見之、倣言報稱、洛氏赴倫敦以前、曾與普恩賚晤談數次、討論時局云、巴黎晨報稱、洛氏擕波拉勞之建議、英國可望取銷中立云、今日洛氏對客言、渠覺英人輿論已變、極傾向法國、不過對於法國目的稍有疑念耳、渠所遇之政客皆贊成法國之辦事透澈、（路透七日巴黎電）

羅馬專使調停愛爾蘭內訌

愛爾蘭與情漸贊成請羅馬教皇專使魯傑氏調和內訌之主張、魯氏對游南愛、近與自由邦要人晤談數次、衆料魯修之調和、頗有成功希望、但南愛行政領袖柯斯格來夫氏似不信調和之必要、以為歹人被捕者平均計之每星期幾及二百人、在逃未獲之反對現政府者、其數至多不過二千五百人、英國陸相寶比氏現游北愛、察閱警隊、所經各鎮均歡迎之、（路透七日倫敦電）

美總統演說國際關係

哈定總統今日在此演說、對於階級主義之發展及團體集合之組織、加以警告、謂可為國家之害、又謂美國之國際關係、無有較今日更善者、雖美國之所為不盡如歐洲友人之所願、但俟歐洲安定時、歐人必下稱美國為世界最公正國之判詞云、（路透七日阿希斯太電）

托飛機飛渡海峽之懸賞

[illegible]二萬五千佛郎招飛行家乘坐托飛機往返英吉利海峽、不得修理、用油不得過三里格、（路透七日巴黎電）

美國嚴捕酒販之結果

約酉西州海岸外近發生追捕酒販之駭人事件、其結果大不利於捕者、某巡船擱獲載酒之帆船一艘、並拘得販者二人、巡船將入港時、有一水夫落水、船長在船邊伸臂救之、乃被捕之販酒者、從後推落之、鼓船而遁、麻州海岸外搜酒船名約翰白萊特者昨日沉沒、漁人已撈起屍身九具、（路透七日紐約電）

公電

寗學生聯會長之辭職

時報鑒、金陵中學生劉文絳、提議彈劾嘉猷、當遭否決、昨由嘉猷向評議部引咎辭職、懇求准予所請、茲承各校代表、一致懇留寵蒙優渥感何如之、但人心險惡、毀人何患無詞、嘉猷不願以身之察察、而受物之汶汶自今以後、對於學生會務、概不與聞、他日學生會之破壞與否、當能有人負責任也、特此聲明、諸維鑒之、南京學生聯合會會長楊嘉猷叩庚、

憲

北京特約通信

▲軍閥的破壞不足慮

▲院內的破壞有人管否

▲不守法者都是特殊階級

（彬彬）

我前幾天作了一篇通信「江蘇」一對於「省」的名詞以下之不祥的狀態、略爲作了一點記述與批評、今天接到省憲同志諸位議員先生們的柬帖、約赴太平湖、吃杯太平酒、具名的有十四人、我細看一遍、籍貫各各不同、也許就含着「每省一人」的意思、

湯君漪首先發言說民國二年制憲到十二年了、衆議員任期快滿了、而憲法未定、個人隨便缺席不當一回事、所以提議修改憲法會議規則、缺席的要給他一點懲戒、再修改國會組織法、把憲法會議須兩院各有三分二以上出席的條文修改過半數、據李君肇甫所說是只把「一共」字改作「各」字就是兩院統算人數有三分二就可開會、以免這院夠了三分二、那院還是不夠的困難、但湯君的意思還嫌太嚴、他的理由是過半就是絕對多數、這兩層都是想法子使憲會容易開成、另外就是對省憲的意見、大致是國憲之下容納省憲的必要、湯君之後有林君長民的演說狠長、口齒清爽、層序不紊、於演說學似狠有研究、來賓裏邵君飄萍演說有組織的統一、並希望同志會、不限於院內、主人裏褚君輔成說湖南省憲規定省軍隊不得過一萬、雖然軍隊不應在省憲上制定、然照所規定而論、比之現在湖南軍隊已減少四分之三、不能不認爲一種之成績、至於湖南軍隊現在究竟已照省憲規定的裁減了沒有？諸君在此一個節目下的措詞甚爲圓妙、說裁是還沒有裁、但是省憲上有了規定、總有實行的希望、這和林君對於制憲的語調「制憲以後不見得有實效可見、但是……」是一樣的、諸君又聲明主張省憲決不是附和軍閥、因爲以前幾年早就有報紙提倡實在是輿論界造成的趨勢、這句話興有味、贏得許多人的拍掌、我不能作然否的表示、因爲我還沒把經過的情形、切實化驗過、

我對於無論甚麼主張、或方法、只要是根據一種精神或原理、去做的、都大體贊成、常說「法不法勝於不法法」何況法的也許就是「法」呢、

至於我個人的意見對於現在之所謂省是根本懷疑的、我前次通信、已經大略說過了、

袁政府時代把前清的區域、略爲變更了一下、如一省之內、裁府添道、省與省的關係、直隸的京兆、熱察綏四川的川邊、從省裏劃分的特別區、也是人治時代命令的設施、還些封建、藩鎮、割據遺下來的蛻是不是就適於「省治」的依據？就江蘇說、蘇松常鎮和滬高祖的故鄉一帶言語都不通、又如江浙本不是一省、然而這兩字在人口上、早已發生狠甜密的關係、是不是應在省憲省治之先、研究一下這是㊀

還有省治和省憲是打算建築在何等的精神上、亦是應當注意的、我們更應覺悟、光復以來、因「這個「省」字、社會上造就多少同類相殘相擠的惡空氣？政治上軍事上演了多少黨同伐異的暴行？不用說這是軍閥造的孽、然而甚麼人治甚麼省、這種滿含著妬性的論調、卻不是軍閥造的、西南諸省算是自治的先進、請看看川和滇、粵和桂、鬧的那個樣子、專是軍閥一方造成的呢、還是軍閥倚傍着知識階級的聲調而造成呢、滇逆川虜、桂逆粵寇、這些『祥光瑞靄』的好字眼、是那一類人筆下寫出來的？充滿了妬忌的省界觀念造出來的惡果、在省字底下添了個憲字之後、有沒有補救挽回的方法這是㊁

就今天席上諸位省憲先生們的態度觀察、似乎都對於省和省憲的抱著熱烈的希望、覺得省憲以下的省政府、比僅僅有個省議會監督的省公署、爲進步、但是省公署除省議會監察於旁還有中央政府臨制其上、省政府成立以後的中央政府呢？這邊的力加了、那邊卻減了、若像現在的湖南省皇帝、則說句樂觀的話、自然是『過渡應有的現象、不足置意、』但是說句悲觀的話、『此端一開、從此多事』也未嘗不對罷、

國憲促進、人人贊成、自不必說、永無憲法成甚麼樣子、制憲告成、就是一步之成功、實行程度另是一事、軍閥破壞、野心家的橫行過渡的現象我們也承認、我所懷疑的倒是在東西兩院「自我立法」的多數先生們身上、我們且漫談憲法、就拿今天宴會所宣布要提出的修改憲會規則、和院法而論、我記得自由缺席的懲戒辦法、從前民六時代屢次有人提議而且表決的、但是沒有實行過、提案的人呢法律不咎既往、是對於將來而設、但是將來若有犯法的怎麼樣呢？秘書廳的見了議員是老鼠見貓、他敢扣議員的錢嗎、議長呢有許多地方要借重議員、又不是議員的上司、查出缺席點了名片以後、還不是往抽屜裡一塞完事、提議懲戒辦法的議員、只管提方法、誰肯指名懲戒缺席的人？懲戒委員會只管已經提付的人、他們更不管提付的事、所以從來未見懲戒過一人、這點點法律不能守、還談甚麼憲法、自己不能實行、還說甚實力派、從前官官相衛、現在「員員相衛」、軍閥不守法律、是過渡、議員老爺們呢、也是過渡罷？

五年前我在新中國雜誌上做過一篇文章、那時正是一個潮流洶湧時代、我說是法治國以下的人、要人人時時自省於法律之內、若濫用權力、不守法律、便是特殊階級、（不一定是官僚軍人）現在誠然不患在恃力橫行的强盜、而患在兩種人、

㊀大爺不理那一套、隨隨便便、

㊁立法者不一定守法、法律都是爲非立法人而設、

這種現象、還說甚麼實行、閒話少說、看這回憲會規則和院法修改之後、

㊂議員老爺們還有自由缺席違背規則的沒有？

㊃假如有了、能懲戒幾個不能？

如其不然、那麼關於「憲」的一切樂觀話、奮興劑、我們也只可答應一聲「就算能」、

植樹寫眞

▲黃陂之神態與李麻之笑貌

▲記者之感想與六年之回顧

（觀海）

四月六日清明植樹節、黎黃陂於上午率同閣員至天壇舉行植樹典禮、先期各機關遍發參觀券、凡參觀人員、均於是日上午九時以前、齊集植樹處、記者於八鐘半往、則車馬已盈門矣、是時農商總長李印泉、與代理外交部務之沈硯裔、均已到場、在齋宮內休息、植樹之事、係農部主管、故李麻來得特早也、植樹處地勢極爲空曠、天陰欲雨、風力甚勁、春寒如許、殊爲可異、來者均已紛紛自行稱神、或游覽新年殿、至九時三刻、黃陂暨國務總理張敬輿均到、樂聲大作、先至齋宮稍坐、即偕同各閣員至植樹地點、一時道旁觀者、大爲注目、頗形擁擠、黃陂及各閣員立定後、即攝影、此時觀者均欲向前、秩序不甚整齊、李麻遂東奔西走、指手畫脚、面帶笑容、勸人退後、李麻軀幹碩大、是日着大禮服頗臃腫、戴大禮帽、滿面笑貌、其神情頗似滑稽電影中之開司東、此時惜場中無攝電影者、不然則李麻有此片中之活動、乃極有趣味也、黃陂中立、態度頗爲沉靜、其左爲張敬輿、戴小帽子、着黑馬褂、狀殊猥瑣、吾儕此後、眞不能以貌相人矣、其右爲沈硯裔、其他各部、皆依次兩旁排列、攝影後、即舉行植樹典禮、總統及各閣員、均由執事官襄助種植、其實樹早已挿在土穴中、不過略爲覆土而已、植樹畢、各閣員及軍界要人、均紛紛乘汽車歸去、而黃陂則興致正濃、率其侍從武官等、又進內登祈年殿、張敬輿與李印泉、左右追隨、沈硯裔亦尾其後、觀禮者亦有一百餘人、群起隨之、在祈年殿上游覽移時即由來道之軍警、以爲總統將歸、先途戒備、豈知黃陂不遽歸路、又直向圜丘走去、許多軍警、又紛紛遷動、極爲忙匆、圜丘與祈年殿、係一極高大之圓壇、石級層層、氣象雄偉、蓋昔日皇帝祀天之所也、黃陂與張李等直登圜丘之頂、記者亦尾隨其後、黃陂倚石欄四望、顧盼生姿、不知其腦筋中作何感想、李麻則指點笑語、態度最爲活潑、張敬輿不多言、當微笑而已、黃陂立須臾、忽曰、「在此處拍一照大佳、」李麻即發令召照像人來、是日所召照像館、有三家、當植樹時、三家輪流攝影、植樹畢、只一家緊隨衛隊之後以備呼喚、此時黃陂欲下壇照像（以在壇頂太高、不能照也、）李麻即大聲向衆人曰、「大家要照像、可以來到下面、」於是衆皆隨下、照像畢、黃陂始步出丘門、登汽車而去、衆亦徐散、計是日各閣員、惟劉文泉、（以印刷局風潮、及財政困難、頗萌退志、高澤畬、（病勢未愈）均未到、而到場最獻殷勤者、厥惟李印泉、植路陪着黃陂、說說笑笑、其才調之開展、亦殊可愛也、植樹處之石碑、以黃陂所植爲最高、其餘各閣員均相等、閣員下尚有警察總監、步軍統領、京兆尹、衛戍司令等所植之樹、此外更有一極觸目之石碑、爲歷年所未有者、則陸軍檢閱使馮玉祥所植之樹是也、馮今午忽忽赴保、聞與對蒙問題有關云、

記者參觀此盛典後、頗有兩種不相聯屬之感想、㊀參觀券上寫參觀人員應守之規則中、有「大總統蒞場離場及經過時、參觀人員、除武官舉手敬禮外、其餘脫帽致敬、」一條、然旁觀脫帽者、殊不多觀、豈一般社會以其爲平民總統時常出游、遂不生尊敬之念耶、抑黃陂之威望、不足以引起觀者之尊敬耶、此余所不能了解者也、㊁北京城中各大馬路、均缺乏樹木、管理市政者、亦未嘗注意、遂致頗多枯萎、今總統總理不將北京市之樹木、加以遍普之整理、乃只在天壇內、串一回把戲、殊無謂也、又齋宮外之樹木、係民國六年黎黃陂所植、其石碑屹立無恙、而樹亦已高出人頭、左右兩旁之石碑、一爲國務總理兼陸長段祺瑞所植樹、一爲外交總長伍廷芳所植樹（其實伍並未就職）今忽忽又六年矣、黃陂見之、又不知作何感想也、（四月六日晚）

要聞

濫印印花稅票案之續聞

▲已印稅票查點不符……國會議員提案查辦……行政方面欲自行了結……李景銘通函辯白

財部濫印印花稅票一案、劉恩源自得某當局電話、尤爲極力設法、並令其於行政方面自行了結後、即籌定三種辦法、㊀派員查辦、㊁托人向李景銘疏通、㊂令印刷局停印是也、茲聞邸李兩查辦員於前日（五日）下午五時攜部令訪薛大可、令其到局立刻停印、薛云頃接總務廳來電只言派員查辦爭執之事、並未言及停印、查辦員乃出第二道部令示之、薛始猶抗令不遵、經查辦員言今日不停印、我乃扶同作弊、勢必一同下獄、我不能負此責任、薛允請示於總長、最後遲至下午十時始肯陪同查辦員到局下令停印、當日由印花稅處加派臨時檢票員六人、連同原有四人共十人、點至夜間二時始得其大略、據探現印者六十餘萬元、已運出者廿餘萬、至運往何處、查辦員詢諸局中均不供出、其數目與外間所傳已印百餘萬者、亦不相符、此則視查辦員之認眞與否、及檢察官之實行暗查與否、以定其能明眞相與否也、劉於李景銘方面、或脫轉陳詞、或危言聳聽、昨日（六日）外間頗傳閣議上、並以下令停印完其面子、一面復派遣多人、向之疏通、采閣員對李極表不滿、謂部員對於部內竟如此胡鬧、如何得了、此種空氣、大都與昨報所記某君對李之言、謂胡薛背後奧援正多云云、同一用意、頗聞李已對人表示、謂彼並非與劉胡等有何過不去、且劉待彼甚好、胡薛亦係舊交、現時總長既已派人查辦、下令停印、則吾復何求云云、是所謂行政方面自行了結之目的、大約已將達到矣、

國會中提出查辦案已有兩起、㊀衆議員駱繼漢提案云、查財政部之施行印花稅、本設有印花處專管機關、向來印刷局承印印花稅票、照章該處派檢查員五人、到局監視一切、以防濫印私印之弊、其立法本甚嚴重也、距近日報紙所傳、竟有印刷局不經印花處總辦知道、而私印印花稅票至七十餘萬元一事、本席一再調查、始悉此事由庫藏司司長胡仁鏡與印刷局長串通作弊、因與奉天結有三成出售之密約、聯名呈請財政總長劉恩源批准、以庫藏司名義、直接命令印刷局、日夜加工趕印、事爲印花處總辦李景銘所聞、以與定章不合、一面飭令該局停印、並將已印成之印花稅票、解交本處、一面下令與所派之監察員、到該局嚴行監察、乃印刷局局長薛子奇、恃有財政總長批准、與庫藏司長命令、拒監察員到局執行職務、並於覆一公事、稱與印花處無涉、於是李景銘遂憤而辭職、向京師地方檢察廳告發矣、夫印花稅票爲國家有價證券、豈容何人私自增印、即曰長財政者有抵押借款之必要、亦應照章辦理、斷無越印花處而委庫藏司印刷局任意濫印之道、觀印花稅法第十一條、「爲僞造或改造印花票者、按照刑律僞造紙幣例處罰」、即所以保護國家公產者、可想見其嚴重、劉恩源身爲財政總長、宜如何守法奉公、督率僚屬、乃一任胡鈞仁薛子奇之所爲、事前既已違法批准、事後又不據呈飭停、顯係上下一氣、圖利自己、背其職務、損害國家公署之財產、還來財政部廳司長之貪官猾吏、賄賂公行、已極無法無天矣、今額外流通券之質問、尚未答覆、而部中印花票之盜印、忽又發現、白晝大都之中、一若見金而不見人、尚復成何政體、本席興念及此、不禁爲中華民國一哭、除劉恩源另案彈劾外、所有庫藏司司長胡仁鏡印刷局局長薛子奇、已觸犯刑律僞造有價證券、及損害國家公署之財產等罪、非請政府先以明令褫奪其現職、並速移交法庭按律懲治、不足以警貪污而息奸慝、用特根據約法第十九條第十項補提查自案如右、是否有當、敬候公決、㊁衆議員方濬提案云、爲查辦事、連日報載財政部庫藏司胡仁鏡與印刷局長薛大可通同舞弊、私印印花稅票五百萬元、盜賣分肥、事經印花稅處長李景銘發覺、已向地檢廳起訴、請求按律懲辦在案、查財政部爲國家最高財政機關、印花稅票乃國稅重要証印、竟敢私行濫印、希冀賣款分肥、無法無天、中外駭聽、劉恩源身爲財政總長、値此中央財政瀕於破產、千鈞一髮之時、宜如何兢兢業業、清白乃心、廣羅羣門賢士、章策羣力、以圖整頓、乃任事以來、對於理財政策、毫無表見、軍警餉糈、國會及行政司法各機關經費、兩月之久、未發分文、而該總長生辰、竟開筵演劇、揮霍萬金、無所顧惜、其有以十萬金購買私宅之傳聞、今竟又主使胡仁鏡薛大可私印稅票、希圖賣款朋分、藐視法律膽大妄爲、達於極點、若不徹底澄清、依法懲辦、勢必使國家信用掃地、國稅盡飽私囊、恐亡國慘禍、即在目前、不獨政府破產、致招共管已也、苟非天良喪盡之人、安忍出此行爲哉、除國務總理及財政總長依法另案提出彈劾外、應請政府即日明令將胡仁鏡薛大可免職、飭司法警察、令交檢廳、依律從嚴罰辦、以儆官邪、此案關係財政信用、國家安危甚巨、中外觀瞻所係、斷不容稍有縱縱、是否有當、尚祈公決云云、此外尚有議員多人、決定對於劉恩源提出彈劾案者、此事關係國庫至大、且已釀得滿城風雨、政行方面固不足論、彼司法立法機關想不至輕輕放過也、

前日神州通信社對於李景銘頗事攻擊、昨李特因此事致函銀行公會、對於以小票抽換大票一節、有所辯白、其原函如下敬啓者、本日閱報載神州通信社稿稱、往年財政部向外抵押借款之印花票不下二千萬、但多係一元半之大票、在市面不甚行銷、實價不過一二成、曾無人過問、殆等於廢紙、而一分二分之小票、則價格在六七成之間、于是印花當局乃擅爲利藪、專對商人以小票換大票、每萬可得千五百元、故印花稅處雖全收、外省扣留、部中無一收入、而印花稅當局則莫不大發其財等語、查袁總統時代、曾飭部備印一元半印花稅票千餘萬元、其時將於契稅之外、令人民加貼印花稅、以爲籌款之計、嗣帝政失敗、此議作罷、此係印花稅籌賦稅司辦理之時事也、銘尙未得其詳、至民國五年、印花稅處成立、此項大票需用尙少、因而封存印刷局庫中、至最近四五年間、奇窮之財政狀況、愈趨愈下、抵品毫無、借款不易、公債司有時訂好借款合同、指明以印花作抵、乃付知本處取票、最初僅以大票付之、其原因有三、㊀因大票數目較大、便於取携、不如小票之張數較多、辭於運送、㊁因最短期借款、本擬如期贖回、不願以稅票聽其抽賣有紊稅法、故其大票小票無所區別、無如財政愈窮、公債司往往不能如期償款、故小銀行銀號周轉不靈、本利追索、既屬無望、而變賣抵品、反受限制、乃思抽出一部分出售、吸收現款、以資周轉、俟財政部還款時、再行外購補充、此種商民困苦情形、銘知之最深、而爲常惻憫者也、故銘自民國十一年年底、太平洋會議差竣回國、仍復印花稅處之職、總計截止是年年底止、以印花作抵之數、已達一千八百萬元、銘以此再不限制、則貽害商民、紊亂稅法、將無底止、故自民國十一年起、即抱定兩大宗旨辦事、㊀不再印印花允許公債司作借款抵押、㊁不以小票准商人抽換大票、因此之故、得罪於各方者不少、歷任總長到部之時、均有人數其先囑印花稅處預備一二分之小票、可以作抵借款、此蓋好商圖利以三折作抵者、明知財政部屆期不能償款、即可拍賣、即無異以三折賺得一二分之小票也、歷任總長垂商于銘、銘均謂但願總長免景銘之職、甚不願總長強銘變更以小票作抵之宗旨也、稍明大體者、均從銘說、此景銘抱定宗旨、不再以印花許公債司作借款抵押之情形也、銘在京十九年、金融界中、無論大銀行、小商號、多有熟人常來就商、願照公債票以小票換大票繳納二五手數料之辦法辦理、即謂以百萬元之一元半元之大票抽換一分二分之小票、願給二萬五千元之手數料也、其數目較諸報載每萬元可得千五百元者、稍有不符、銘告以此款歸公、則財政部雖窮、不關此數、此款歸私、則銘雖不肖、義利之辨尙明、萬不能以此奪吾操守也、嗣有以軍官到處、嚴迫抽換者、銘亦嚴詞拒絕之、此景銘抱定宗旨不以小票准商人抽換大票之情形也、今各報所載、一則曰印花當局擅爲利藪、再則曰印花當局大發其財、嫌疑所在、不能不辨、務懇貴會通知各銀號、只有一家能舉出印花稅處曾以一枚之小票抽換過一枚大票者、銘即束身司敗、願任槍決之罪、其能舉出曾受者、均能相對、每賬簿內均分別一分二分一角五角一元之票、詳愼登載、儘可公開、請貴會隨時派員檢閱、如有發現抽換過一枚之小票大票者、無論治以何罪、均所甘心、各商家見景銘不可以利誘、不可以威脅、知銘無可與商也、乃或別闢生面歟、然銘非不知商民之困苦、及本部對商民之不住、而勢必如此膠執者、實爲維持稅法計也、假令變吾宗旨、盡許以一千六七百萬元之小票抽換大票、商民固可稍資周轉、而票價日跌、即稅法何以維持、此種苦衷、亦希貴會轉告銀行銀號中人、當必鄙人原諒也、除登報外、謹請銀行公會諸君均鑒、李景銘頓首、四月六日、

又此案胡仁鏡與薛大可、均有關係、茲將庫藏司與印刷局往來公函、披露於左、可知彼二人之互相推諉矣、胡仁鏡致薛子奇函如下、敬復者、頃奉來示、以敝處會同尊處條陳另印印花票五百萬元、以資周轉之用、業奉總長批准、囑照撥印費三十萬元、方能開工等語、目前庫款奇絀、無法籌措、祇得設一變通之法、請尊處在另印之印花票中、移挪七十萬元、自向銀行周轉抵押、以資挹注、一俟部款撥到、仍乞如數取回、並乞報部備案、是爲至要、敬頌公安、胡仁鏡印、三月十七日、又薛子奇呈文云、呈爲呈請備案事、竊職局前會同庫藏司長胡仁鏡條陳另印印花稅票五百萬元、以供周轉抵押之用、業奉總長批准在案、查印刷一分二分印花兩種五百萬元、計需印價洋三十一萬五千元、職局以印費無出、不能開工、當即致函庫藏司長、催促撥付嗣接胡司長仁鏡親筆蓋章公函、內開頃接來示以敝處會同尊處條陳另印印花票五百萬元、以資周轉之用、業奉總長批准、囑照撥印費三十萬元、方能開工等語、目前庫款奇絀、無法籌措、祇得設一變通之法、請尊局在另印之印花票中、移挪七十萬元、自向銀行周轉抵押、以資挹注、一俟部款撥到、仍乞如數取回、並祈報部備案等語、理合呈請備案、伏乞鑒准施行、印刷局長薛子奇謹呈、

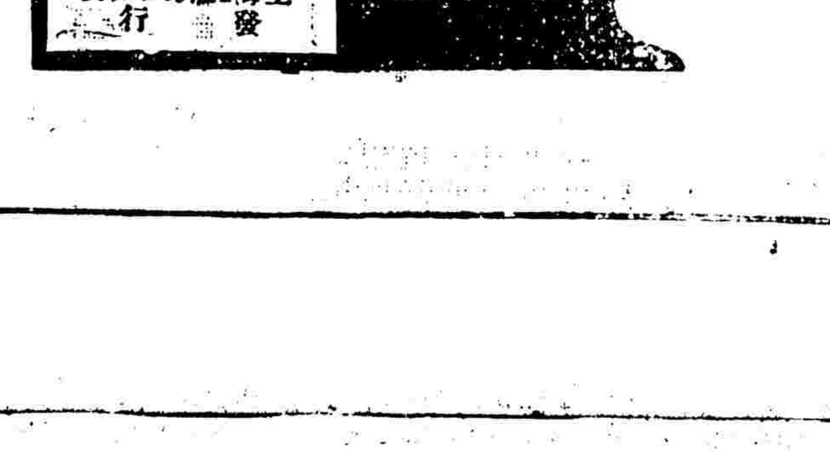

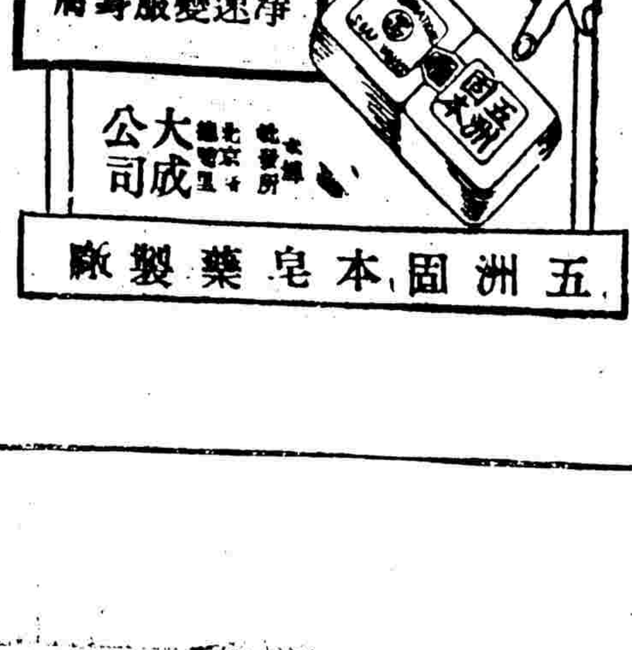

曾農髯先生鬻畫直例

東坡墨竹蓋爲太傅拳尾波畫米襄陽嘗曰予點山苔如漢人作隸趙松雪寫枯木竹石松禪山水其畫耶抑書耶道人既發將與天下能讀髯書者賀之農髯

(堂幅)三尺十二元 二尺十元 五尺以上別議 (冊葉子)每尺十元 加倍金箋加倍水墨設色同直劣紙不畫 (二)(髯畫潑墨設色)加十之一

花卉老髯年來頗苦作書脊寫奇石古木名花異草與生平經涉山川之幽險目中所見世間之以物不過取草篆行狎之書勢發蕩其天機耳悅生娛志不貴人知然見者攫取無金川門冬心六十後寫竹髯登其時耶古六論畫始於有法終於無法吾師萬物是吾法也吾腕有物吾目無物是無法也夫以畫論畫當世之所謂畫髯不知其爲畫也以書論畫髯之所嘗古人嘗先我爲之矣昔者與可觀竹石題曰石如飛白木如籀寫竹還於八法通若也有人能會此方知書畫本來同近世綴見闕竹

(屏條)四尺二十元 三尺十五元 二尺十二元 五尺以上別議 橫幅同 扇面每柄十元 小扇不畫 (二)山水加半 小筆山水加倍 佛像山水加倍 松柳通鉻 四尺十六元 屏加倍 點景

通信收件處上海東有恆路六百三十五號衡陽曾寓 上海各大紙店及有正書局

潛道人隸書例

楹聯○四尺三元外每尺加一元六尺外每尺加二元○堂幅○四尺六元外每尺加二元○屏幅○照堂幅減半每字以三行爲率多行及界格另加○橫幅○全幅同堂幅頁幅同屏幅○○摺扇○二元每行二字約念八字爲率○冊半團扇三元○○手卷○○每尺三元○以上泥金箋加半○榜書每字三元題額尺內字減半○壽屏碑誌別議眞書例同○磨墨費一成筆資先惠劣紙不書○○收件處上海有正書局及各南紙店漢口巴黎街十號川路局○○康更甡○鄭蘇龕○吳昌碩○朱古微○王雪澄○狄葆賢○同訂

許世英鬻字

匾額每字尺內五元尺外照加市招另議 楹聯三尺六元每加一尺加一元 中堂三尺八元每加一尺加二元 扇冊每件四元過大照加 屏條每幅照中堂減半 (書面)每件四元壽屏碑銘及題跋撰文等(簽)均另議 金箋加倍 磨墨加一 橫披照中堂半張照 屏條潤筆先惠約期取件

收件處 上海法租界天文台路六百三十八號及九江路十九號廿義銀行或交各大箋扇莊均可

乙 3458

春季掃除

丁來 片刻 眞空

器具陳設及毯毯的疾快之耗損大半因爲諸位的重手重脚之僕役的不留意之挪刷○採用住宅當差能適任使用之電氣眞空清潔器可免此種處理併埃塵及微生物的廣播○此種清潔器可在南京路二十六號(已來逗留)

工部局電氣處

樣子間閱看及試驗

電話中央二八三號

春游之良伴

春光明媚○景色動人○風和日暖○萬卉爭艷○旅行遠足○游目騁懷○帶着花眼○觀大塊文章○美景良辰○行樂及時○爲諸君春游良伴者○實惟冠生園出品之結汁牛肉○果汁牛肉○陳皮梅○南華李○梅精○陳皮南棗○陳皮橄欖等○因其價廉物美○味極可口○即行銷中多帶若干○亦甚輕便○以備涉水越嶺○置於懷中○時常取食○君之游興增濃矣○總發行所上海九畝地冠生園○支店漢口後城馬路○香港興隆街○上海南京路各食品店及永安先施公司等○均有代售

乙4064

南洋兄弟烟草股份有限公司第三屆派息公告

本公司第三屆利息經定爲股息及餘利共一分六厘並定自陽歷四月十三日起在上海東西華德路二十號本總公司及香港德輔道本公司開派屆時請攜股票及息摺就近到領「除粤汕滬及吉冷怡保庇能泗水新加坡各埠應就近委託該處分公司寄滬照領外」所有北京天津濟南青島營口漢口廈門福州等埠可就近委託該處分公司寄滬照領再上海派息鐘點除星期日外午前九時至十一時半止午後二時至四時半止合併聲明此佈

乙4643

中國實業銀行儲蓄部

民國十二年四月二日第四十三次開獎獎額及號碼單 本月共三千三百六十四戶共計儲款洋四萬零三百六十八元 大獎十號獎金洋六千一百八十元 小獎三百六十三號獎金洋四千零三十二元 監視人吳蔚章君余益清君當衆執行

頭獎二千元二二四四號得獎戶名九江招商局鄭月岩君獨得洋二千元 二獎一千元二九六一號得獎戶名山西榆次縣北街莊總堂獨得洋一千元 三獎五百元零五角 四獎六百八十二元 五獎四百零五角 得獎戶名天津西頭劉記獨得洋二百八十七元 七獎一百六十元 ……

乙4623

宋拓唐雲麾將軍碑

本碑爲宋拓第一本應在端匋齋本趙聲伯本之上現歸羅君原覺茲用珂羅版精印與眞本無絲毫之異 及近時名流十餘跋識稱爲宋拓第一 定價五元

上海 北京 天津 漢口 有正書局同啓

此館所藏鑄後歸海山仙館有成親王英溪羅天池翁覃和

中華商業兼辦儲蓄銀行簡稱中華銀行發給第十一屆餘利公告

本銀行第十一屆餘利經董事會議決分派一分八厘定於三月念六號即舊歷二月初十日開始發給凡我股東請持股票來行提取無任企盼 中華商業儲蓄銀行謹啟北京路一百另二號

乙3549

上海滙豐銀行及虹口分行告白

本行股本洋五千萬元收足股本洋二千萬元公積金英金四百五十萬鎊洋二千四百五十萬元○總行設在香港○分行設在厦門暹羅巴塔維亞孟買克而克搭廣州烟台可倫坡大連福州海防哈爾濱怡保漢口神戶麻六甲新加坡棉蘭倫敦里昂馬尼剌紐約北京檳榔嶼仰光西貢舊金山上海新嘉坡沙喇倍約升其伯塔乃天津青島海參崴橫濱○各商存銀或流期(即往來賬)或定期均請至本行面議○本行收買本埠期票並辦理一切銀行應辦事宜○本行滙票可滙開倫敦及歐洲印度新金山美國中國日本等處各大通商碼頭

民國十一年四月一日

乙2017

商辦廣東銀行有限公司廣告

本銀行係完全商辦在香港註冊實備資本英金一百二十萬鎊另存公積金港洋八十萬元總行設在香港另設分行於上海紐約廣州濠角及代理處於天津北京漢口英京日本小呂宋南洋等處專營銀行業務一切交易格外克己如蒙惠顧無任歡迎上海分行地點英界寧波路一號

營業部電話中央一七七八 經理室電話一七七六 滙兌處電話一六一七

有正書局精印

南北朝碑

初拓爨龍顏碑		五角
匋齋藏瘞鶴銘兩種		一元
水前拓本瘞鶴銘		四角
中岳嵩高靈廟碑		三角
(臨本內)大代華岳廟碑		三角
舊拓刁惠公墓誌		四角
舊拓崔敬邕墓誌		四角
鄭道昭雲峯山論經詩		三角
初拓鄭文公碑		六角
明拓賈使君碑		三角五分

初拓張猛龍碑	五角
初拓劉懿墓誌	二角五分
(珂羅版精印)(何媛藏)張黑女誌	一元五角
舊拓鄭道忠墓誌	四角
初出土拓王基斷碑	二角
孝昌石窟碑	三角五分
舊拓黃初修孔廟碑	二角五分
龍門二十品	六角
魏齊造像一二十品	四角
魏唐墓誌三種合冊	四角五分

接要聞

●安格聯維持內債基金之文件

▲聲明援照成案提撥關餘

近來因當局對於內外公債、別有整理計畫、以致公債情形、大不安定、此千辛萬苦成立之整理公債原案、兩年以來公債價格、得以維持而不動搖者、實有賴乎此、今公債已散於人民之手、苟有變故、使市價低落、則其損失何止數千萬元、政府僅爲數百萬之政費計、寧不知人民所受損失之鉅乎、且也、人民對於政府信用本不甚堅、自此次倒行逆施後、更使人民大爲失望、而倚賴客卿安格聯之心、更甚於前、是不啻爲淵毆魚爲叢毆雀也、茲聞安格聯於臨行之前致函財政部、因政府不撥鹽餘、仍擬照去年提撥關餘成案辦理、茲錄安氏致內債基金經理處原函如左、

逕啟者、頃致財政部一函、內載查整理內債基金、交通部借撥之項、自十年十一月既已完全停頓、而鹽餘項下自十年十二月至今、亦復積欠至一千四百餘萬元之巨、迭經總稅務司函請鈞部轉行鹽務署照撥、迄無分文撥到、至於總稅務司由關餘項下極力籌撥之數、雖能按期付息、而還本時或衍期、現金融公債第五次還本、又未能如期付欵、影響國家大信、社會經濟、良非淺鮮、爲此函請鈞部迅予轉行鹽務署、將本年一二三個月鹽餘項下應撥之欵、共計洋銀二百三十萬元、速予撥到、並將四月份應撥之一百五十萬元、及自四月以後按月應撥之欵、亦予按期照撥、以資應付、再本年三月三十一日應付之息欵、已由總稅務司所存基金項下照付之後、存欵撥已告罄、而六月一日暨六月三十日應付之息銀共二百八十一萬八千五百九十元一角五分、倘無的欵可以撥付、是以此後鹽餘項下應撥之欵、如不能繼續照撥、並所有本年一二三個月欠撥之數亦不能補行撥到、而關餘可撥之欵、不能隨時動撥照、此是整理內債之基金、勢必完全停止、情形若果如此、在鹽務署未將應撥欵項從新照撥以前、總稅務司依照民國十年大總統命令所予之職權、擬仍援上年變通辦法之成案、准照優先權次序、由關稅項下扣還外債賠欵各項外、所有關餘即隨時儘數撥入整理內債基金項下、以維信用等語、相應照錄原函、送請貴處查照可也、此致銀行內債基金經理處、安格聯具、四月五日、

●北京軍警界再催發餉項

▲王聶薛擬就面遞總統之呈文

京師軍警餉項日前僅發念三萬元、已誌昨報、聞警士與兵丁積欠既多、此次只發五成、不敷應付商號、大有斷炊之虞、乃向各該當局呼籲、請求轉催、昨日（六日）衛戍總司令王懷慶、步軍統領聶憲藩、警察總監薛之珩、暨軍警界重要職員又在帽兒胡同衛司令部會議、討論結果、僉以再向財部催欵、定不生効力、乃議合詞呈請總統飭令財部補發念萬四千餘元之欵、以維持全城治安、並決定由王聶薛三人面遞、散會時適黎元洪牽其家人到眞光院觀劇、王等不敢敗其雅興、各自散歸、惟聞該項呈文、昨已繕就、至遲今日（七日）當可遞上、覓得該呈原文、先爲披露如下、謹呈者、竊查京師軍警餉項、自上年六七月間、月月拖欠、積至四五個月、困苦情形、久已不堪、屢次呼籲、始於上年陰曆臘月發給墊餉一個、乃至現在、將及兩月、僅由部領到共洋廿三萬、按薪均攤、尚不足五成之數、伏以一兵一警而論、每月不過數元之餉、再以五十天而關發五成、則其一月所得不過二成矣、即食糠粃、亦不敷用、是以此次發餉時、全城軍警對之無不悽痛、僉謂伙食積欠已多、若領到少數之餉、轉無以應付商號餘欠、而目前伙食亦將斷炊、職等剴切勸諭、該兵警等、均能服從守責、睹其一種淒慘情形、實屬可憐可憫、職等職司軍紀、責在地方、但能設法維持、豈願屢向政府請求、而値此借貸無門、水盡山窮之日、不得不仰懇我大總統俯念都城關係重要、非尋常餉項所可比擬、尅日飭下財政部於應放三月分鹽餘項下、找撥軍警本關欠餉、共洋廿四萬三千四百四十餘元、以維現狀而定人心、職等爲全城治安起見、謹合詞具呈、伏乞大總統鑒核、俯准施行、謹呈、衛戍總司令王懷慶、步軍統領聶憲藩、京師警察總監薛之珩、

●院秘書廳薪俸發放消息

國務院秘書廳職員索薪風潮、已見報端、茲聞張紹曾將此事特派秘書柯逸、前往財部守候撥借三萬元攜帶回院、但秘書廳一個月薪額、需洋五萬四千餘元、所領之欵、僅及半數、當然不敷分配、昨復經呂均與財政部主管員司再三磋商、再行籌借萬餘元、連同原領三萬之欵、按照下列項目、分別支配、㊀全廳職員一月分半月薪俸二萬七千餘元、㊁月薪百元以下之職員除發給半月外、再按原薪數目酌定成數准予借支若干、如五十元以下者、准借五成、六十元以下者、准借三成、八十元以下者、准借二成、百元以下者、准借一成、其在百元以上者、概不借支、統計需洋五千餘元、㊂伙食雜費及特別用欵等八千餘元、以上三項共需四萬餘元、日內均可實行發放云、

●三月份鹽餘將放出

▲待章衛敦簽字

三月份鹽餘、僅提五十萬、其餘百餘萬、財部向稽核所商酌、已得同意、可儘先發放、惟會辦章衛敦、因查長蘆販務問題、已於前日赴津、尚待章衛敦回京、始能簽字放出、預計十一號或十二號、可以提用、又正金行所有之九六債票、要求本月鹽餘中如數扣基金七十萬元、財部亦已依從矣、

●國會與內閣之兩消息

▲國會得領歲費……外長可望通過

京訊云、昨日（六日）爲植樹節、各機關應時休息、不但閣事無甚可記、即國會方面之倒閣潮、亦不多見、惟有一事可報告者、即財政當局、昨晚已發交國會歲費三十萬元、係星期一的支票、各議員可以得一個月的沾潤、據聞數日來議員實因軍警皆領餉、惟獨吾民代表偏偏向隅、不禁大發肝氣、遂揚言云、如果過幾天再不給錢、便要興倒閣了、由此看來、昨晚的三十萬、雖係杯水、亦可以稍平怒火矣、昨日張紹曾爲顧維鈞當外長事、曾問吳景濂、在國會方面、有通過的把握否、吳謂國會同人、對於顧少川、感情尚不甚惡、頗有疏通餘地、故張已決定提顧、其原因則以外交官頗重資格、必須要顧出來蓋有所不得已也、又據另一報告云外交總長兩道命令、前日（五日）由閣議席上議決、即由張紹曾親送入府蓋印、一爲命顧維鈞署外長、一爲准免黃郛本職、七時餘、命令已送印鑄局、顧維鈞聞信、親往東廠胡同攔阻、直至十二時餘、竟將命令退回、蓋顧非國會先同意、決不幹也、令旣退回、而送達衆院之咨文遂亦擱置、昨日植樹節、値休息日、咨文未能送出、無論如何、今日必咨送衆院、因明日（八日）爲國會開幕紀念日、若不送出必待後日之故耳、關於二次照會日本覆文、本已備好、沈瑞麟不肯負責送出、謂非有外交總長不可、故尚擱置、聞張紹曾現親往顧宅、勸其以外交爲重、先就署職、但顧氏尚未依允云、

●海軍實行截留鹽稅

京訊云、海軍因鹽稅無着、不發餉銀、在南京開會、有派艦至十二圩截留鹽欵之議、業經齊燮元來電報告、但政府毫無對付辦法、據聞海軍派往十二圩截欵之軍艦、現已有四艘、現尚未離開他去、並有一砲艇停泊於瓜州、現運使司自十二圩來電、謂政府對海軍餉再無辦法、則恐兵艦方面、將取強制之手段、請速主持等語、而外人方面消息、則謂運使若不交出鹽欵、恐軍艦將禁民船運鹽云、

●駐墨公使請假回國

▲爲華僑及使館費問題

我國駐墨西哥王繼曾公使前有電來京、請准請假回國、商酌華僑問題、及代表駐歐美各國公使商量使館費問題、外部電復、准予回國、聞王已於上月底起程、由美回國、王所有之駐墨領袖公使職務、已交與巴西駐墨公使矣、

●張閣猶欲高談和平統一耶

▲一相情願之辦法

張閣雖發表閣粵命令、而對於西南仍欲聯絡、除派員向孫文疏解外、尚擬有種種辦法、㊀聯絡上海各派、請襄同設法、籌畫全局、㊁請中山担任國道院總裁、岑西林副之、籌辦兵工事宜、以李烈鈞任全國裁兵委員長、㊂在國務院另設清理內外債務委員會、請唐紹儀爲委員長、使南方了解中央財政、並擬邀岑唐來京、妥爲接洽、免除一切誤會、但此種一相情願之辦法、其效力如何、亦不難逆睹也、

●衆志成城之對日交涉

▲北京方面之舉動　國民收回旅大共進會、因京外各方面皆將發起對日經濟絕交遊行大運動、北京爲首都所在、應有一種激烈之表示、方足以激勵全國、六日特在宣子胡同開幹事會議、議決八日在中央公園開會云、東三省收回旅大後援會提出議案如下、㊀組織全國國民收回旅大促進總會、㊁由總會推派代表向各區之團體接洽、組織分會、㊂請北京商會積極實行對日經濟絕交之議決案、㊃由總會組織演說隊、㊄電請日本留學生轉學、㊅由總會發行日刊、聞以上各案、當有詳晰之說明、當推魏某等四人爲提案起草員云、

▲武漢各團體之運動　武漢學生聯合會及各團體、于本月三日在黃鶴樓開國民大會籌備會、並推定籌備員二十餘人、武漢市民外交大會、已于三日在跑冰室開成立會、漢口旅外交後援會、武昌善社聯合會、漢口自治研究會、亦於三日通電、表示國民對日應持之態度云、

▲山西各團體之表示　山西國民外交協進會、本月三日假省教育會開會、討論力爭旅大事宜、到會者共有十三法團、由教育會副會長仇少權主席、報告開會事由、當經各法團代表詳加討論、決定三種辦法如下、㊀於下星期一開全體國民大會、遊行示威、㊁致電中央政府、督促交涉、㊂散佈宣言、並釋明旅大租借之沿革、喚醒同胞、當即推定馮次經、曾遜初、馮自修起草、遂宣告散會、又山西全省學生聯合會發出通啟云、（上略）二十一條協約之廢除與旅大之收還乃關係我國盛衰存亡之大問題、若日政府仍持侵略主義、悍然蔑棄公理、則吾人爲自衞起見、當圖最後抵禦之策、其策維何、肅清全國日貨、一也、我國國民自動的與日本斷交、以促日本國民之覺悟、二也、通電各國政府、並訴諸國際法庭、三也、但茲事體大、非全國國民聯合、一致嚴厲監督政府不爲功、尚祈愛國諸君、覽時勢之重要、憫國家之危亡、激發天良、奮然偕起、嘉謀偉略、共籌良揭、山西全省學生聯合會啟、

▲淮安學界之通電　各報館各學校各團體均鑒、二十一條、經國會否認、當然無效、旅大租期已屆、應歸我國收回、同人於七日遊行演講、尚望各界一致力爭、共挽國權、江蘇省立第九中學校暨淮安縣立區立各學校全體庚、

●東報紀藍石協定廢止之交涉

關於藍辛石井協定廢止問題、刻仍在交涉之中、尚未完全決定、已誌本報、茲錄三日大阪朝日新聞所載、述其關於藍辛石井協定廢止之形式、日本當局將於㊀由兩國政府發表廢約之聲明、及㊁將關於廢約交涉之往返公文公表之二種方法中、擇其一種行之、並言明無替代締結該協定之新協約之事、其廢止之手續、數日之內、即當終了、惟是該協定廢止後、即以九國條約替代之事、雙方雖有諒解、但九國條約、尚有法國及其他數國未經批准、實際上猶未發生效力、故結局於九國條約未發生效力之先、已將藍辛石井協定廢止、其結果、暫時藍辛石井協定所定之日本特殊利益、實無益於拋棄、且無何等保障、縱謂九國條約可以替代該協定、然而九國條約於藍辛石井協定中二大項目之門戶開放、與乎承認日本特殊利益之內之門戶開放機會均等之件、雖確已設有完全規定、而於日本視爲最重要之特殊利益、則不僅無一音半句之明文、且對於締結該條約之日本全權代表幣原氏之特殊利益說明、尤可認爲對於根據藍辛石井協定之解釋、與以一定界限、更有進者、當此二十一條廢止問題、已成爲中日間大問題之日、究有何種特別理由、而必於此時聲明廢止該協定耶、此等耶件、誠難免予主張廢止二十一條者以再行提出要求廢止之勇氣耶、是故日本當局對此、曾有左列之重要說明、即㊀此次廢止藍辛石井協定、非僅以九國條約成立爲前提、㊁九國條約雖無日本特殊利益之明文、但日本利權、則已現實存在、㊂今日所以欲實行廢約者、蓋以從來交涉之經過言之、實有遲緩之感、故急行廢止、但有一說、謂中國主張廢止念一條協約之照會、日本峻拒之後、美國雖沉默不發一言、然此亦未必即爲美國對日出以好意之態度、蓋因美國不欲此時更介中國抱怨美國、所以將從前已成問題之藍辛石井協定、急行廢止、藉以買得中國之歡心、遂強日本實行廢止協定、証以外電所傳、謂美國因受日本之重托、故將此項交涉附之極秘密之中云云、則與上述消息、不無蛛絲馬跡之可尋也、更有第二說、則謂九國條約雖無日本特殊利權之規定、然而四國新銀團會議時、對於日本在滿蒙、於其國防上經濟上有關係之利權、列國當時已微露其承認之意、顧此不過當時因不能容納日本滿蒙除外之主張、而消極的承認其利權而已、固不足爲藍辛石井協定廢止其特殊協定之明文、而以九國條約替代之之旨自明也、倘有第三說、略謂美國早以知悉藍辛石井協定內容之特殊利益之規定、不過一句空文、惟因美國參議院激越議論、自去年以來、即已沸騰至今、故進行廢約之交涉、適於此時、前述之念一條問題、已成爲具體的問題、故對於中國之方策、[illegible]日本當局提出、恰好法國議會之批准亦已迫近、乘此好機云云之催促廢約照會、要之、在前述種種觀測盛行之間、美日間之廢約交涉、已有進展、近日尚可發表聲明、而日本當局方面、亦已言明一俟聲明發表、即當使各方面諒解、並有相當自信云云、

●英委員交還威海衛之意見書（續）

㊀打靶場土地及各項建築、㊁野球場及其房屋、㊂皇家海軍酒肆茶館、㊃市民填塋、㊄海軍村落、㊅下級軍官俱樂部及網球場、㊆男運動場及其房屋、㊇男網球場、㊈醫院地基之一部分、及其建築物、其地點約在過該地基中心馬路以南、連同司令官網球場、如圖上用紅色標明者、㊉㊀監獄以北、預備建築新酒肆之地段、㊉㊁海軍司令官署（六一號）及其附近住宅、（六二號）㊉㊂陸海軍俱樂部及其花園、（五七號、㊉㊃圖上第五二號、五四號五五號五八號五九號六十號七三各號之住宅及花園㊉㊄醫院（五三號）及其儲藏室（五〇號）及發電機廠、㊉㊅七十又自二十至四十又七五號四七號四八號六八號二九號A各號儲藏室、及二十九號兩空廠、其中足敷存儲六千噸煤斤之用、㊉㊆海軍塡塋、㊉㊇機器井兩眼、㊉㊈小船塢內海軍裝煤舢板之停泊所、及煤夫所用房舍㊁㊉碼頭磁橋之使用不在內、（可以公用、）㊁㊉㊀至於應行交還之開石場、英國政府仍可收用石料、不收價值、並議定英國政府所建設之打靶場及機器、並中國海軍亦得隨時使用之、

第四條、從四月至十月間、英國軍艦及其補助艦、駛往劉公島及其附近海面時、得追隨中國軍艦及其補助艦之後、使用前此英國政府費用一萬零二百二十金磅在劉公島南面所浚鑿之拋錨處所、倘英國海軍不使用該拋錨處所時、則專爲中國海軍船隻之用、

第五條、英國雖當已經獲得前項允許之時、倘遇有戰事發生、牽及大不列顛帝國及中華民國任何一國、英國軍艦及其補助艦、應即按照國際慣例、由劉公島退出、

第六條、所用補助艦航海各埠設備、如燈塔、浮標、風雨信號等等、應無償移交中國海關、且應繼續維持之、中國海關應按照中國約開各商埠向來辦法、治理該港口、

第七條所有中國海軍設置之浮標及拋錨處所、應予保存、並准中國海軍使用、所有此項浮標拋錨處所、中國海軍或海關認爲必要時、得向英國海軍代表人提出正當理由、經其審核、隨時移動云、

第八條所有英國海軍需用各項物品、其輸入存儲裝卸轉運、一律允許其按照各通商口岸慣例辦理、

第九條應給予英國海軍優異待遇、使其得在劉公島派兵登岸、操演打靶、惟應按年先向中國官廳請求許可、而中國官廳亦即應照准云、

第十條應給予英國海軍船隻優異待遇、得由劉公島拋錨處所拖靶至外海操練、

第十一條、中國政府承認竭力維持劉公島現在市政辦法、（即道路碼頭警察衛生路燈等項）並保存原有林木、禁止開設妓館、除領執牌照在指定地點之內者、禁止販賣酒精及麻醉劑等項、關於島上耕種章程、亦維持其現狀、總之、必須設法務使該島永爲衛生樂土、以供中外上等士紳及其雇員僕役居住供養之用、爲履行以上專條起見、中國政府承認除明白聲明、確知並非開設妓館、及售賣酒精或麻醉劑之用、所有官有土地或房屋、決不輕易出租與人、至關於土地及耕種事項、應保持其現行章程、

在第二部第一條、關於市民代表權一項、已經予以承認、海軍本部亦允其所佔用土地房屋、按照島上平常居民辦法、一律繳納捐稅、

第十二條、應與中國郵政總局、接洽在島上建設分局一處、

第十三條、本條款規定各項、除第一第二第五第六各條外、於十五年以後、如兩國政府認爲必要時、經雙方同意、得變更修改、或另行裁決、（未完）

●寶道氏整理外債計畫之辯解

▲不加入交通債之理由

政府財政顧問寶道氏、曾向政府及全國財政討論委員會、呈其整理外債計畫說帖、北京美商會、因寶氏計畫、並未賅括交通部欠美國各債、曾於日前開會、表示反對等情、已誌前報、茲悉寶氏昨致函北京英文日報、詳爲辯解、原函略謂頃閱三月三十日北京日報載稱北京美國商會議決案一則、該會宣言以爲若依照交通部現在財政狀況而論、如果按余所擬之計畫、或其他建議苟以關稅值百加抽二五爲償還外債之用、而不將交通部之負債列入、則此種計畫、殊不公允、該會完全不能承認云云、余對於美國商會之主張、甚能明瞭、而對於交通部之負債、應行顧及、並應與中國政府其他債務受同等之担保一層、尤表同意、當余編製計畫書致財政討論會時、逆料交通部方面之債權者、必起而反對、但余之所以不將交通部負債一併列入者、亦有原因、茲特詳爲陳述、余所送財政討論會計畫書將所有五萬七千萬元之債務、歸併成爲一種債務、然後發行七釐債券六萬二千五百萬元以整理之、並預定該項債券由一九二三年起分十二年贖回、至該債券所需之利息、自一九二四年起至一九三一年止、每年約計四百萬元、又自一九二三年至一九四三年內所需還本付息之欵、約計每年又需七千八百萬元、按諸余之意見書中、附表所列各項鉅欵、應由關稅增加收入連同値百加抽之二五內籌付、蓋此爲海關所担保之最大數目、茲據美國商會議決案內所開之交通部負債表、鐵路借欵四〇九●〇〇〇●〇〇〇元、電信借欵二一●三〇〇●〇〇〇元、材料借欵四三●〇〇〇●〇〇〇元、材料內債六八●〇〇〇●〇〇〇元、共計五三八●三〇〇●〇〇〇元、今若於前述負債五萬七千萬元之外、再加此交通部所負者約計五萬四千萬元之數、而一併整理之、則結果何如、查海關所能担保發行之整理債劵、決不能超過六萬五千萬元、倘將財政部債權方面之五萬七千萬元、及交通部債權方面之五萬四千萬元、折衷分配之、則每一債權人所能取得之債劵、祇能代表債權百分之五十五、所餘之百分之四十五、仍無着落、若此則此項計劃不能稱之爲整理計劃、而可謂爲破產之清算也、按整理計劃中要點之一、係使現在一般無抵押品之債權人、對於過大之利息、應設法使其低減、以爲取得有担保之債劵之酬報、所有過期利息、應加於本金內一併計算、而給以債劵、本金之清償、則延至一九三二年後、再行起償、此亦非對於債權者之苛求、蓋觀於大部份債務、或係完全無抵押品、或係雖有担保品而該担保品財源之組織及管理、按照目下情形、殊無把握、且有到期利息未付、延至數月或數年之久者、亦有還本未能實行、而政府對於旣往及將來應付之欵項、目下不能預籌辦法、此種情形、債權者固已處於絕地、試閱關於中國負債之各種表內、所有路電借欵、皆與他種借欵不同、其大部分均以路電收入爲抵押、且此項抵押品、如經詳細審察、固皆爲確實而適當之抵押品、且該項債務之還本業已開始、除材料借欵外、其他債務之利息及本金均由未受延期之累、恐持有此項債務之債權者、必不允許將原定清償欠欵辦法或原合同條件稍爲更改、然則余前擬之計畫書中、係將過期利息不付現金、而付債劵、並將本金緩付八年、又安能將交通部債欵一併列入耶、是以此等債權者、所應注意者、不在設法整理彼等之債務、以新券代舊券、而在堅持按照原訂合同條件、將彼等債務按時償還、其相當辦法、首應將路電項下所担保之欵、得有把握、因不必根據關稅爲整理之手續、至美國商會表決案所載一九二〇年之路政淨收入、及一九一八年之電政淨收入、其數均甚欠缺、而一九二二年之結果、恐尤較劣、此皆因路電各政管理未善、多缺統轄及不良政治所致、苟有借欵爲之阻、則此等障礙雖不能盡除亦可稍殺、今北京美國商會之表示決案、正可促交通部之醒覺、使知各項負責之不可忽視、惟警告性質、純屬間接耳、凡有注意路電兩項負債者、於路電二政內容、當能知之甚悉、則彼等正應條陳意見、設法清償是項負債、苟彼等欲將此項負債加入、此時已在商議中之關係整理計劃之內、其惟一辦法、應將關稅以外之他項進欵、如鐵路進欵等加入整理案內之担保內、吾人所應注意者、即鐵路借欵苟有一部份按整理計劃、由財政部掌管、不用路欵而用關鹽兩項進欵償之則路欵由當地長官隨意所用之現狀、更將加甚、不可收拾、路政將益形破壞、國體亦將益形分裂、則其遺禍不僅及於債權者及中國政府、且害及全中國之國民也云、

●湘省彈劾案與不信任案近況

▲彈劾省長案及不信任內財兩司長案均將無形打消……不信任省務院長案又在醞釀

長沙通信云、湘省議會自第二次常會期內、由徐漢彪提出彈劾省長案後、即爲一般人所注意、及第三次常會開會、又先後由李師韓提出不信任財政司長袁華選案、劉鄂等提出不信任內務司長吳景鴻案、於是改造政府之聲浪、一聲聲從議會中發出、議長林支宇氏、以案關重大、不可不審愼出之、曾囑將此數案暫爲擱置、以俟調解、至上月三十日、該會開會時、經各提案人催促、始決定將以上各案、列入本月二日議事日程、記者以此事關係重大、即於二日往省議會旁聽、是日所列議案、共計九起、彈劾案列第二、不信任兩司長案列第三第四、其第一案則爲法制實業兩股之省有礦務條例審查報告案、而爲昨日（一日）所延會者也、而是日開會以後、即因第一案之爭執、鬨至三句鐘之久、無結果而散、第二以下各案、均未提及、記者遂就便與各議員接譚、探聽議會空氣、就偵察所得、則恐以上三案、均將不能成立、茲分言之、㊀彈劾案、照湘省憲法規定、彈劾案必須四分三之出席、始能開議、近日議員簽到者、雖有百四五十人、而常在議場者、則每每不足百二十人、然多數議員心理、均以爲徐漢彪所提彈劾案、係緣於軍事過境而起、現在事過情遷、已無提出之必要、且旣經質問之後、政府又經去電阻止、則已不能歸罪省長、不惟一般議員心理如此、即該案連署人、亦同此心理、是此案雖能開議、其必被否決也可斷言矣、㊁不信任案、此兩不信任案之所由列入議程、並非提案人果欲提出、祇以旁人一再催促、謂如無形打消、恐有黑幕、於是提案人乃不得不催促提出、以明心迹、內幕旣屬如是、而佐證在議場發言、又有不信任案投票法未公布以前、不能開議之說、是開議此案、又須多日、且吳袁兩司長雖在不怕不信任案之言、然旣愈弄愈眞、自亦不能不爲疏解、故又於上星期日託其相厚各議員、在一枝香萬利春番菜館、大宴其他各議員、疏通一切、各議員得於情面、更不能下若何嚴厲之攻擊、是不信任案提出之後、其必否決也又可斷言、但此數案雖屬不成問題、或竟至無形消滅、然教育司長兼省務院長李劍農之彈劾案、又在醞釀之中、其所以忽然又牽及於李劍農、則緣工專風潮而起、提案者謂李氏對於工專問題、含有製造學閥之意、除商專校長任凱南爲其黨羽、工專校長楊茂杰爲所委任外、近又有將法專校長易以私人消息、推其用意、必以爲我祇要在學界立足牢穩、即可不怕風浪、似此情形、自非將其推倒不可、此不信任李案之所由來也、聞目下正在糾合號召之中、大約不久即可提出云、（四月二日）

●江西警務處長之更動

▲閻恩榮調省道會長

▲于漳繼任警務處長

南昌通信云、江西全省警務處長閻恩榮、任職贛省、歷十餘年、雖數經政變、而閻之位置如故、其手段之圓滑、誠非常人所能及、乃今日（三日）上午九時、當道忽發表命令、將閻調充省道委員會會長、而以副官長于漳、（天津人）繼閻氏任、于奉委後、即通知該處、定于本日十二時接印視事、嗣以時間太促、乃改於下午二時到任矣、聞此事閻氏毫無聞知、及發表始倉皇失措、蓋閻手中尚有大批警佐分所長未完全委任出去、閻旣交代、即將處內物件器具搬至公館內、其撤任遠近原因、傳說不一、但不出以下數種、㊀有謂某方前次入某署時、激成罷市風潮、閻氏與商界關係甚深、故某方有疑于閻、㊁朱念祖以教育廳長資格、大鬧特鬧、蔡成勛以其偏袒朱氏、㊂警察學會中人、向京中控告閻十大罪狀、蔡成勛恐中央另委他人、乃先下此一着、㊃垂涎於該處者大有人在、而推荐人員、又每遭閻之白眼、故怨恨之者甚衆、有此種種原因、而閻遂不能保持位置矣、又據督署消息、于氏任處長、不過暫爲過渡、將來仍歸李照侁、李曾任督署記處長、日前奉委神崗山局長、惟閻任內虧空甚鉅、商界方面、有擬集貲一兩萬元贈送行旌者、省議會聞此消息、將提議向閻氏算帳、至警界中人、以閻在任甚久、關係深切、故閻一交代、而督察長及四科長、即提出辭呈、將來各區署長、聞亦將繼之辭職、惟可料無激烈舉動發生、因閻宣言如有舉動、彼即啟程別往也云云、

●海軍總司令之新參謀長

▲杜錫珪保舉許鳳藻之由來

大陸報四月七日北京電云、海軍總司令杜錫珪、新保許鳳藻氏爲參謀長、又以許非閩籍、遭各艦反對、特商海部不經任命、僅以部令行之、按參謀長職權甚大、在各艦隊司令之上、杜竟以許充之、表面上似能擺脫從前專用閩人之習慣、聞實際上許與洛陽結有關係、故得以擢取此席云云、

●李傳業可到皖南鎮使任

安慶通信云、安徽新任皖南鎮守使李傳業、爲舊安武軍第二混成旅旅長、安武軍原分五旅、第一旅馬聯甲自領、李爲第二旅、王普爲第三旅、高世讀爲第四旅、史俊玉爲第五旅、一二兩旅爲混成旅、三四五爲步兵旅、李本北洋將弁學校畢業、在安徽軍界資格較深、故此次皖南鎮使一職、爭者甚多、而終爲李所得、李之鎮守使發表以後、皖省紳學各界、有表同情者、蓋以李在軍人中較爲和平忠實、其軍隊駐在英霍各處者、尚能遵守紀律、聞有反對者、則以皖省久倡廢督裁兵之議、而皖南鎮守使一職、竟不能裁撤、不能不有表示、雖明知在現在環境之中、反對亦屬無益、惟盡人事而已、至其餘團體、類皆拍電歡迎、做一番照例文章、故大勢看來、李之到任已無問題云、

粵省財政之近訊

▲借欵尚未成立……公產變賣兩宗

粵訊云、自去年六月政變、中山赴滬後、即積極籌謀恢復粵局、唯以將來粵局既定、關於善後一切重要問題、自非財政不行、當時孫黃生等往滬奔劇此事、頗得香港富商楊四巖伍學晃等之贊助、從長議定、如粵局恢復、即由港商籌借五百萬元、先交三百萬、其餘二百萬、則留爲中山返粵後、設置元帥府及稀禪需要、故此次粵局改政、楊伍得提掌財政鹽稅全權、其原因實由於此、唯五百萬元之欵、不爲不巨、當局以信用上關係、不能不以相當之收入爲抵押、初擬即將厘稅印花等徵收機關、批交港商承辦、即以其收入作抵押、詎聯軍入粵後、港商交欵之事尚未實行、而江防司令部會議衝突即已發生、且全粵徵收機關、均爲軍隊所佔據、屢經交涉、尚未允交出、港商因此未免稍爲觀望、各軍隊以餉糈所關、巨欵既未立能應付、不得已只有弛禁賭博、以爲一時救急之計、賭博向爲粵人所痛心疾首、自弛禁以來、各方函電紛馳、日向當道責、措詞極其嚴正、當道亦不欲再作此飲鴆止渴之舉、願禁賭容易、而籌抵此宗巨大軍餉、有無從着手之勢、又不能不籌商善決、政府方面、則請軍隊先交還各徵收機關、俾向港商借欵、軍隊方面、則請港商先行墊出巨欵、然後交還各徵收機關、一先一後、北轍南轅、因是借欵問題、無形中已有中止之景象、近因財政日加急迫、而禁賭之議、亦不能暫作緩圖、故不得不將所有公產分別變賣、以爲應付、計先後賣出者、㈠將軍衙門、當奠桑新時代、本有人出價六十一萬、因爲將軍衙門爲旗產、旗人以維持旗民生計、出而反對莫遂未果變賣、至陳炯明時代、亦有人出價四十萬元、是時因該衙門抵押借欵轇轕未清、故亦未變賣、今始賣去、聞得價約三十萬元、㈡農林試驗場、該場面積四百五十餘畝、內有八十畝爲張焵士發出、地點前接山東、後接沙河馬路、極爲平坦適中、內部有建築物約值十萬元、農產物約值一萬元、以現在價核算、與該場附近之馬棚岡、每井定價八千元、該場地價當值二百餘萬元、今聞賣出價爲八十萬元、承受者爲某銀行、未審所賣爲該場全部或該場一部、因週來變賣公產、都不經籌計處核議、又非公開投變、故亦無人能窺其內幕云、

江蘇全省商聯會紀事

▲巳宣告閉會

江蘇全省商會聯合會、於七日開第五次大會、正議長殷湘瑤主席、曹蔼仙請變更日程、先議審查報告、主席遂宣布、㈠反對煤油稅案、原報告係函請財政廳、將派委設局經過情形、抄送本會考察、各商會調查、有無窒礙、一併送交事務所核辦、多數贊成通過、㈡振興實垣緞業規定服色案、原報告係由本會呈請大總統、重申前令、規定禮服常服便服、依舊適用、並責令悉用國貨、以崇禮制案、辛忠漢宣讀民國元年十月初四日、大總統明令規定服制各條、王鴻藻謂、規定服制明令、並未取消、無容再行呈請、蘇民生主張禮服應照大總統明令、悉用絲織品、常服便服以及軍警服制、主由各商會勸告、悉用國貨、主席宣布表決、多數贊成通過、㈢要求政府准予商民監督財政案、原報告係請省政府、於編制預算時、先行交由本會幹事會核議、如有新稅、亦須幹事會承認、始可咨交省議會、徐浩然鮑執之等、多數贊成通過、㈣對於取消二十一條案、原文係電請政府、嚴詞駁復、如再拒絕、即實行經濟絕交、其實行經濟絕交之程序、先行組織檢察團、認眞檢查、其已進劣貨、在途劣貨、購定劣貨、均須事前報告、應行注意事項、(甲)不賣糧食於日本、(乙)不賣原料於日本、(丙)不乘日本輪船、(丁)不用日本紙幣、(戊)不存欵於日本銀行、(己)不住中國各埠日本旅館、(庚)不租房地於日本、(辛)類似以上各項者、並由聯合會撰印白話文、分寄各縣商會分給各商店、各代表均有討論、議決巳經購進之日貨、准予具實報告、由商會加具証明書、並請上海總商會、勸告船票公攬局、勿買日本船票、報關行勿裝日貨、多數贊成、表決通過、㈤推舉赴京代表、修訂農商法規案、原報告係由本會組織委員會、悉心研究討論、修正後徵求各縣同意、再行核奪、王鴻藻姚律白章鋪生等、均有討論、議決一面通告本省各商會、徵求意見、研究後簽注理由、呈請農商部採擇編定、其委員十一人、由議長指定、㈥加稅裁厘意見案、原報告係對於加稅一事、促政府、依據華會協約、速行召集關稅特別會議、履行中美中日各條約、裁厘一節、組織委員會討論、其委員九人、由議長指定、表決通過、以上六項審查報告、均經議畢、遂依據日程宣布第一案、海門各商會提議、蘇省煙酒公賣、加收一成教育費、苛稅重疊、商力難堪、請一致否認案、曹蔼仙謂、煙酒雖屬消耗品、不能單獨加重土製之煙酒、而不加重舶來品之煙酒、徒使利權外溢、於商情實有不宜、蘇民生主張請省務加具說明、以便轉呈省政府、表決通過、第二案、興化各商會提議、請省政府籌辦工業試驗所、以資提倡案、姚律白詳述各國提倡理由、蘇民生辛忠漢等、均贊成、議決建議省政府核辦、表決通過、第三案興化各商會提議、省立實業被底改造案、多數省以辦理爲難、議決暫行保留、第四案金山等各商會提議、禁止廣東二毛輔幣進口案、蘇民生主張與良幣分別市價、自然不禁而禁、原案保留、第五案蘇州商會提議、組織全國商會同會錄案、議決將原案送交全國商聯會辦理、第六案南京緞業代表提議、請電交部取消運絲加稅案、議決呈請交通部取消、表決通過、第七案實應商會提議、輕貿劣貨十進制元、擾亂幣制、害及民生、應請省長籌辦十進二進輔幣、以資救濟案、鮑執之徐蠡瀾均有討論、結果請省政府咨商財政部實行、表決通過、第八案宿遷各商會提議、淮徐海三屬舉辦清鄉以彌全省隱患案、多數贊成、呈請軍民兩長、召集各法團實行、表決通過、第九案南京總商會提議、推舉代表、參加蘇省教育聯合會、商業委員會案、因其名稱上有行政二字、由提議人撤消、主席宣布本屆大會、各代表提議之案、均已完全議決、大會宣告終止、蘇民生臨時動議、報載政府停發內國公債一年、與商業上大有影響、本會應作如何表示、多數主張電請政府取消此議、蘇民生又詢本屆會期終了、應決定第五次大會地點、鮑執之主在南通、表決通過、遂宣告散會、江蘇全省商會聯合會第四次大會、乃告結束、

江蘇教實聯合會開會紀

蘇省教育實業聯合會、七號開會、到會者有會長韓省長、副會長蔣廳長、張廳長、及政務傅廳長、財政嚴廳長、黃任之、郭秉文、程抒齋、過探先、茅唐臣、趙師復等共五十五人、九時開會、首由韓省長起述歡迎詞、繼由蔣廳長報告經過情形畢、即由程抒齋起立演說、以本省各種實業不能發展、徒有虛名、於是影響於教育、影響於財政、推究受病原因、在於釐金惡稅、有以束縛商業過甚、故直接感病商、間接則教育財政俱受其害、次職業教育委員黃任之演說、世間無論何種問題、總不脫經濟與文化兩者範圍以內、教育實業兩部外、行政表面上、自然是一層文化、一層經濟、今聯合會溝通聯合起來、將來收效必大、吾省行政長官俱能明瞭世界大勢、順應時代思潮、本會之設、益見官廳圖治之殷、深望此後更能利用科學方法、以解決各種行政問題、次職業教育委員李貢恭演說江蘇現時之改造精神、爲全國四罕見、希望蘇省爲全國模範、次職業教育委員郭秉文演說吾蘇教育聯合會、乃重要事中之最重要者、頃任之先生說文化與經濟、同屬重要、鄙意經濟方面問題、尤應急速注意、因非此無以救貧、次農業委員過探先演說、頃省長宣言三步辦法、如各機關能體貼做去、必有極大之成效、故昨日爲淸明節、今日將來可謂改進江蘇之紀念節、次工業委員茅以昇演說吾蘇工業發達最早、本委員會對於工業廳研究之問題甚多、責任亦大、此後擬盡力貢獻、以期無負行政長官之意、次工業委員劉北禾演說、在蘇辦學十數年、最感痛苦者、爲教育與實業不接近、今省政府以科學方法、組一原動機關、使教實兩方、互相溝通、依各專家、計畫進行、將來工業學生、可與工業機關接近、次工業委員趙石民演說、化學工業、今尙鮮人注意、然其效用之廣、實爲一切工業所不及、舉辦工業 化學試驗所、實不可緩、次農業委員美國人芮思婁演說、略謂來中國八年、從未見有如許專門人才、集於一處、爲人民謀幸福、欽佩之餘、益見蘇省官廳之注意民生問題、各員演說畢、韓會長請總幹事郭秉文、提出各項委員會簡章、當即討論通過、十一點半全體在衛鑑堂前攝影、旋即由各委員會分別開會、各自訂定辦事細則、至夜深始散、是日正午、韓省長在衛鑑堂宴各項委員全體、極一時之盛、

外人調查在日華僑狀況

▲占有重要經濟地位……能爲基爾特式的自治

美人麥克乃爾氏論文云、十九世紀以前、中國人僑寓日本者甚少、自一八七四年至一八七七年間、滿淸駐吏始有主張在日本設置公使館及領事署者、如閩浙總督王某上書淸廷、主張保護在外國之華僑、其中有「聞僑寓日本華民不下萬人」之語、一八七一年李鴻章奏請淸廷派公使駐紮日本、一八七七年十二月二十日李復上奏、重申前請、奏摺中謂「華商僑寓長崎橫濱等埠者約有萬人、中國未容漠視、」此項數字、恐與實數不符、因越二十年中日戰爭終後、格立非斯氏所刊日本帝國一書中、謂在橫濱之華僑當有千人、在日本全國者約共二千五百人、又越十年後即一九〇六年之日本年鑑中、載在日華僑共八千四百十一人、至一九一八年末、則巳增至一萬二千有奇、一九二一年度之中國年鑑中記其數爲一萬七千七百、然此必又遠過實數、因日本當局所記之數、實然較爲可靠也、

日本自治外法權廢止、華人在日本各埠經商者頗夥、尤以橫濱神戶長崎爲多、據日本正式調查、橫濱一九一七年人口總額內有華人男子二千五百九十二人、女子一千四百八十六人、神戶約有三千人、大阪長崎各約一千人、其他東京西京名古屋及仙台青里等處華僑人數較少、僑日華人大多數爲粵人、如橫濱一埠華僑、粵人佔半數以上、大阪華僑多來自北方各省、其餘則如「三江」人即從江蘇江西浙江三省來者、又閩人亦到處有之、華僑所占經濟地位、頗爲重要、在各大埠進出口商甚多、神戶大阪兩埠華人進出口商行、共有四百家、每年貿易總值近日金一萬萬元、除此等大商家外、又有小商人甚多、如裁縫、製鞋匠、漆匠、雜貨商、及飯館等、大阪有華人剃頭匠及布商數百人、大多數爲福建產、在日英商行家所用買辦、多爲華人、其爲銀行雇用者亦多、至於橫濱神戶長崎三埠碼頭上所有華人貨幣兌換商、其數甚多、凡游歷日本者皆知之、格立非斯氏於三十年前即云、「一切貨幣兌換者及術客、盡屬華人、金融市面、偶有意外升降、輒被指爲華人所爲、」可見其由來久矣、

華人素善基爾特之組織、如各種同鄉會館及商會、皆此種天才之表示、長崎神戶大阪三處華僑有三江會館、長崎神戶又有廣東及福建會館、此三埠及橫濱均有華人商會、神戶有華人所設之同文及華中(譯音)學堂、並有一華人藏書樓、長崎有時中(譯音)學堂、分初小高小兩級、附設幼稚舍一、極爲發達、橫濱至少有華人學堂兩所、

日本對於華人進口、向有取締條例、工人尤不易得入境准許、一般旅客之能否入境、亦須警察決定之、大阪神戶代島等處、中國及高麗工人頗多、曾發生風潮數次、一九一八年有華工三百人欲入代島、日當局以彼等之合同未依例報告官廳、拒絕不准、去年復有取締華工之事、猶在吾人記憶中也、唯華人在日本入籍、事頗簡易、並無種族或地理上之障礙、華人與他國人同、祇須能設明、㈠曾在日居住五年、㈡年齡滿二十歲、㈢依中國法律具有公民資格、㈣無不道德行爲、㈤王有資產或有自活能力、並表示彼未有國籍、或願棄其原有國籍、即可爲日本國民、娶日婦爲妻、或有被日人養爲義子者、則不必經入籍手續、即爲日本國民、唯華人在日本本部入籍者甚少、入籍華人多數皆在台灣、至華人在日本生子、不視爲日本國民、其歸中國時、亦不受日領事保護、

自十七世紀中葉明亡以後、華人徒居台灣者甚衆、皆久居其地、其後中國工人商人每年自福州往台灣者約五百人、其中自不乏旅行者、不久仍返中國、一九一七年、在台灣之純粹華人或半血統之華人、約共四百萬人、蓋自日本割據台灣以後、已增一倍有奇矣、高麗華僑一九一〇年約一人、現已增至二萬人、爲外國僑民中之最多者、此等華人、大多爲山東產、其來自蘇浙粵鄂四省者亦不少、均居於繁盛地點、從事販賣包工等業、亦有爲園藝開礦種樹等生活者、

華人留學日本、始於一八九五年、什九皆在東京、一九〇四年之前、爲數不多、最多時共六百人、俄日戰後、人數驟增、蓋以日本勝戰、咸欲一究其強盛之故、紛紛前往留學、有一時曾多至二萬人、其後以種種原因、逐漸減少、現時殆不滿四千人、距今約十五年前、中國政府與日本訂約、每年派學生五六十名至日本國立學校肄業、此約於今年滿期、在日華學生之生活情形、殊乏可羡之處、日本學校教師、向不與華學生爲友誼的交際、尤以對於華學生爲然、帝國大學某基督徒教師、曾謂中國學生之對日不友睦、乃因日本上流社會人不肯與中國學生爲友、且不顧念其利益之故、中國學生組織之同鄉會及俱樂部等甚多、均能以團體爲對外行動、此即中國人善爲基爾特組織之特性、亦即日本對華政策之大阻力也、

南京短簡

◎國務總理張紹曾電致齊督軍、韓省長、二次駁復日本取消二十一條收回旅大公文、已寄由駐日廖代公使轉遞、請飭所屬靜候答覆、以免操切、有碍邦交、

◎王芝祥現巳由鄂省乘輪東下、調查長江防務、不日來寧會晤齊督軍、協商要政、

◎江蘇教育實業聯合會、今日(八日)招待各界來賓、韓省長屆時親臨、

◎南京中國銀行行長許贊猷、交通銀行行長李錫純、定於今日(八日)公宴商會聯合會各代表、

◎江蘇全省商聯會、電請政府萬勿停止內國公債、以失國人信用、

◎敎育廳長接教育部來電、飭將全省高初兩級小學、與幼稚園男女學生名額、詳細調查列表具報、以憑考核、

◎揚由關監督劉同春、昨日來寧晉見韓省長、面呈揚由兩屬距離情形、及應設常關地址、以備考核、

◎財政廳嚴廳長委任縣知事葉元男、赴江都縣守提屬李稅欵、

杭州短簡

◎國民外交大會、接赴滬代表樊光馮晉笙等函告與對日外交委員會接洽、商准各轉運公司、不裝劣貨、各埠頭小工不代脫卸、以免劣貨運輸入浙、至杭垣各商店、實行停進劣貨、用示決心、

◎省議會定九日下午、開第八次大會、議事日程如下、㈠第一師校學生毒斃命案給卹金案、㈡整頓貨物認捐案、㈢擬改良擊山造林案、㈣獎勵造林案、㈤追認省道籌備處九年度經費案、㈥追認省道籌備處十年度經費案、㈦造紙工場追加十一年度建築費案、㈧水產工廠追加風災修復費案、㈨籌辦女子師範校長葉議案、㈩籌設鹽務局案、

◎浙省籌辦村自治、擬先設立籌備處、聽需經費、即在省稅項下開支、俟向各省查復後、再行提交省議會、

◎海門甲種水產學校、學生歐鬥風潮、現由校長趙栩晉省面述、職務由學監代理、張教育廳長、允俟委員查復、再行核辦、

◎五師校長余寄辭職、教育廳本任陳純人前往代理、惟五師學生、亟欲乘此時機、推舉經亨頤繼任、陳氏以故尙未赴校、

◎杭州銀行公會、准漢口銀行公會電、全國銀行公會聯合會、四月十五日、在漢口開會、請速派代表蒞會、聞該會推中國銀行金行長與會、

◎紹蕭塘工局、專顧東塘、以致西北兩塘、危險異常、現由蕭山縣參兩會、電請省署飭錙局長趙日興修、以免春汛出險、

各縣消息

北京

●清明節之植樹　植樹節、植樹地點、一爲天壇、一爲西山天壇方面、由大總統率各閣員舉行植樹典禮、西山方面由教育長官率所屬部員、及各校教職員學生等舉行植樹典禮、聞總統於是日十時親蒞天壇植樹、各閣員除內高財劉未到外、餘均連翩而止、至西山方面、則國立學校中如高師、農大、法專等校學生、均於是日往京西薛家山植樹、凡往植樹之各校學生、均由各本校發給車費、並給與遊頤和園之半價票、是日午前七點、學生相率出西直門、往薛家山、約十點半、各校學生到齊、遂各整隊上山植樹、栽樹之土坑及樹苗、早已雇人備就、學生至時、祇將樹栽好、略澆以水而已、樹栽完後、遂各自分往頤和園香山及湯山游玩云、

●女高師之遊藝會　六日爲北京女高師家事科醫學系學生游藝大會之第一日、其光電影院樓上樓下俱滿座、下午二時開演、首齣爲啞劇「懷鄉」扮演蘇武牧羊、中有夢景一段、懷想故君老母妻子、一一夢現、用彩色電影映射台上、極爲奪目、次爲跳舞、亦在五彩電影中舞蹈、尤有趣致、跳舞旣畢、始演「離婚」新劇至六時半完畢、每幕閉時、均奏音樂、全場均感悅樂、來賓以學界爲最多、外國人則有德國醫院之克利博士及其夫人、黎黃陂亦率其家族前往參觀云、七日尙有一天、新劇爲「何處是光明？」、描寫最近工潮與學潮、聞亦極有精采、各劇本之作者及演員、均屬該校學生自任、六日開會時並發布宣言書、以明此次開遊藝會之旨趣云、

●藝術作品展覽會之籌備　北京社會、處於官僚勢力之下、混濁達於極點、一般人對於美術作品、更少接觸、名畫家吳新吾、李毅士等、有鑒於此、曾於去年暑假期間、聯合京內外同志、組織一阿博洛學會、其宗旨專在研究西洋藝術、對於羣衆志趣的陶冶、提倡亦不遺餘力、去年暑假、該會曾舉辦一夏季習畫會、本年元旦、該會因紀念公開教授會之成立、曾開臨時作品展覽會一次、觀衆達六千餘人、該會本規定每年春秋兩季、各舉行作品展覽會一次、去年秋季、因時間上之關係、未能舉行、今年春節已到、該會曾於前日招集第八次常會、討論此事、依經全體會員公決、第一屆作品展覽會定於本年五月一日至十五日舉行、並推定李毅士、錢稻孫、王子雲、錢鋳九等爲籌備委員、現已借定帝王廟、中華教育改進社大會場作陳列室、刻下正在籌備一切、想屆時定有一番盛況也、

揚州

●兩省立校之運動會　揚州五師八中兩校、均於本日(七日)舉行春季運動會、以覘體育之成績、八中運動員出席計有五十餘人、係在外操場舉行、一時觀者頗衆、

●四校聯合運動預誌　揚州四校(美漢、八中、五師、商業)第六次聯合運動會、業經叢事部決於十三日起、以甲乙丙丁四組、分兩日假五師操場舉行、紀錄秩序如下、第一日㈠五十碼預賽、㈡二百二十碼預賽、㈢一百二十碼低欄預賽、第二日㈠運動員環行運動場一週、㈡百碼決賽、㈢跳遠、㈣二百二十碼決賽、㈤擲十二磅、八磅鉛球、㈥四百四十碼預賽、㈦跳高、㈧一百二十碼低欄決賽、㈨五十碼決賽、㈩八百八十碼決賽、⑪撐竿跳、⑫原地跳遠、⑬四百四十碼決賽、⑭⑮像與、替換賽跑、

●東大旅行團來揚　國立東大四川同學會旅行團、陳紹陶等十四人、於昨日(六日)旅行揚地、當由舊日學友李寶琛、導引至校參觀、並游覽綠揚勝蹟云、

●戴演韜晉京就職　江蘇陸軍第二混成旅部執法官戴演韜、係漢群之介弟、到率交通部令知、委充該部郵政司通京科科長、巳於本日(七日)由揚前往京報供職矣、

●修補撥欵之奔走　東台栟茶豐利兩市鎮內涵堤、前經蘇省長官籌議修理、函致兩淮鹽運使於另欵項下撥助、旋准劉前運使、允撥一萬二千五百元、此時該涵與工程期、因而欵亦未撥、現韓省長、以此項工程、不容再緩、查照成案、函請丁運使照撥、當以另欵支絀、礙難照撥、然以省函關係、巳轉呈鹽務署察核矣、

●欵產處增設董事之呈復　省長前據省議員劉文格等質問、江都地方經理欵產處、增設副董、是否違法、當令縣轉飭該處查復、茲縣署已據復到、大致以係爲甘江兩邑合併、欵目繁多、湖蕩設處伊始、辦理尤非易易、因由行政會議、增設副董一人、呈報核准有案、惟查副董曾雲程另就別職、現在祇有副董蕭崧一人、不再選補、以符條例等情、特呈報省署轉咨查照矣、

松江

●對日外交之運動　此間學校學生、連日在城內外分途演講、並勸大乘與日經濟絕交、縣教育會社會教育股員、亦分乘車船、赴楓涇浦南石湖塘一帶演講云、

●勘估修葺吊橋　北門外吊橋、係南北通衢要道、該橋年久失修、太平枋斷、即欄杆等件、亦早化爲烏有、設不從事修理、危險異常、耆民顧鴻藻等公呈縣署、請即撥欵修葺、縣署令行松江市經董朱慶成前往勘估矣、

●拆城問題之呈批　松人楊鼎等以拆毀松城問題、大致解決、惟堆泥及經費究有僉徐若干、是否有精確之預算、曾列四大疑點、呈請縣署明白批示、現縣長批稱所列疑點四種、頗有見到、候令行勸學所、召集會議、再行核辦云、

●家政研究會開會　昨日(七日)下午二時、家政研究會仍在步宅開會、到者有朱鶴孫、張省三、唐志皐、張彬士夫婦、楊紫宸女士等、席間由焦湘宗醫士起立演說「公共衛生」、詳述垃圾之危害及其處置方法等、聞定于陽歷五月五日下午再行召集、屆時有前萬國勢動會代表程婉珍女士到會演說云、

●樂恩益德會成立　樂恩益德會於昨日(七日)晚七時在西門外樂恩堂開成立大會、出席會員百餘人、來賓亦甚多、由翟健雄爲臨時主席、先有楊了公及上海女青年會幹事楊錫珍女士演說「社會服務」、「美國金紅針女士唱英文歌等、後即選舉楊永延爲會長及選舉其他各部長與顧問等職、並議決三事、㈠組織對日外交後援會、㈡提倡公共衛生、㈢辦報、當即公推委員、分頭籌備矣、

常州

●商會再定期改選　本邑縣商會職員、任期屆滿、前經于會長碩懷、召集開會改選、當以會員派別複雜、意見紛歧、有某會員忿而鬨散、執持選票、宣告無效、竟致不歡而散、迨由莊某等力爲疏通、擬再定期於十日舉行改選、聞會長一席、以徐果人呼聲最高云、

●植樹典禮誌盛　六日武進縣署邀同各界在大寧鄉焦溪鎮南里許之鶴峯山行植樹典禮、上午三時、姚知事、李經佐、傅團長代表、段郭帶、及各機關領袖、女職業校、齊集北門外青山橋登舟出發、到焦僅八時許、植樹地點在山巔、廣約十餘畝、所植樹苗爲楝槐柏柘之屬、是日天氣晴和、遠近士女、前往參觀者爲數甚衆云、

鎮江

●煤油捐總局之成立　蘇省煤油捐稅、現巳開辦、其總局設於鎮江、由財廳派丁乃澄爲局長、丁君到鎮後、籌備一切、開始徵收、並於日昨(六日)出示、以後遇有是項煤油、經過沿途關卡、一律驗單加戳放行、不再重徵云、

●對日外交之表示　鎮屬丹陽縣各學校、因否認二十一條收回旅大之目的未達、故又依據教育會議決、定於九日下午二時、爲第二次示威游行、鎮邵商界聯合會、昨晚開聚餐會、到者甚衆、由王會長主席、發表否認二十一條及收回旅大問題、當衆討論對日方略、僉以決採經濟絕交手段、堅持到底、

●日本參觀團之退館　南滿洲日本醫學校師生二十餘人、由滿到滬、參觀各醫院、昨日搭中班火車過鎮、停車片刻、開赴寶垣、聞在寶參觀畢、轉車北上、由隴道回國、

●麵粉價格之輕漲　麵粉市況、銷路暢暢、來源亦湧、故價格由三元三角跌至三元一角五分、並聞日內尙有大宗花旗粉到鎮、此後粉價不致增漲云、

嘉興

●參觀平民夜校　禾城平民夜校、開學已有兩旬、兩北兩校學生、已達五百餘人、實爲社會教育之良好現象、六日晚上、由秀中校長束邀官紳各界、蒞校參觀、到者計有二百餘人、即在秀校禮堂、開歡迎會、由竇維思校長致歡迎辭、城南牧師毛遠孫、教員童星安、報告兩校經過情形、繼乃陪同來賓、參觀北校、約半時許、返回禮堂、開演影戲、所演爲「破鏡重圓」與「女聖人」兩劇、由秀校教員曹之觀在旁說明、觀者異常滿意、至十時餘、始行散會、

●集議管理教育辦法　嘉興縣立學校經費、現由勸學所向縣具領縣稅、轉發各校、茲因本縣財政公所、行將成立、此項教育費亦將劃歸該所管理、於收入支配方面、有無變更影響、尙無把握、聞縣署爲愼重教育起見、將召集縣立學校校長暨辦學人員到署、會商妥善辦法云、

清江

●宿遷自治之近訊　徐海道自治講習所畢業生仇德琮等六名、因縣自治行將恢復、呈請設立縣自治講習分所、期於造就人材、所有經費洋二千元、指定前知事徐維新所用自治費追回項下撥充、業由縣道轉呈省長核准、所長由知事李廷琳兼充、委道所學員趙佩乾爲教務主任、當於四月一日、正式開課矣、縣議會恢復之期不遠、議員二十五人、現存者僅十九人、正副議長、均在盧縣之列、昨由議員盧雲章等十八人、開會籌議、當推盧爲臨時議長、但縣公署及各機關、對之異常冷談、故無一人與會云云、

●淮陰司法界之近事　㈠江蘇高檢廳周檢察長訓令淮陰縣知事、遵照所訂改良監獄辦法八條、切實辦理、㈡江蘇第一高等檢察分廳監督官汪燮符、月前入都、聞將調任奉省、此間職務、由湖南某氏承之、㈢高檢分廳書記官馮德和、資格不合、由司法部訓令駁回、㈣淮陰縣公署奉省長訓令、製定司法統計年表一冊、計分五種、仰即依式印刷、按期查填呈送、每屆一年期滿、由縣彙編成書、出版分送、以資考查、㈤淮陰酒類經理王敬明、(王爲毅之子、現任淸江關管理員)向縣公署訴第七區菸酒公賣分局長竇世藩、屢次索賄及浮收二千四百八十二元、吸食鴉片、專以敲詐充用、並誘押縣署私擅速捕監禁、請予呈請省長解職歸案訊辦、不知朱知事如何辦理也、

時評

◉外長問題

(默庵)

外長一席、黃郛辭、顧維鈞又遲遲不就、當此外交緊急之秋、獨無負責辦理之人、民氣雖激昂、於事何濟、此所以於外長一席、人人亟望其繼任有人也、雖然、有人而不能負責、與無人相等也、試觀袞袞諸公、引國事爲己責者、其人爲誰、每值有事、非辭即假、吾未見有實心辦事者、即就此次外長論、當對日交涉發生之初、固未嘗無人也、外長之無人、既在對日交涉發生以後、則謂外長之所以無人、即以發生對日交涉之故、亦無不可、準是以觀、吾恐終此對日交涉、外長將永遠虛懸、正意中事也、

一小時

君欲學不用藥石與器械而能治一切病疾愿辦之新醫術乎欲研究純正之催眠學術乎請附郵票三分寄上海英租界大通路大精神醫學研究會即將詳章與新講義樣本寄上函授自習每日有一小時工夫三個月即能成功而學尤速 Z4077

商務

金融

◎滙兌 星期銀行封關無市

◎國外貨幣 四月八號
（市錢莊做開各國貨幣等價）

德國馬克每萬　買進洋一元九角　賣出洋二元一角
俄國羅卜每萬　買進洋七角　賣出洋七角
千元新幣每萬　買進洋三元
五百老票每萬　買進洋五元
二百五十新票　買進洋一元
俄國老票每元
美洲貨幣每元
英倫金票每磅
荷蘭金票每枚
法國佛郎每枚
新加坡票每元
香港幣票每元
銀行大鈔馬克每一萬二千合錢羅卜卅二萬五千合銀一兩

◎金市 四月八號
▲（星期）銀行封關 英鏡、大條、滬匯 無市

現金 每條
赤金 每兩
沙金 每兩
鈔金 每兩

◎銀市 四月七號
大條銀電 日本 廿二辨士一八七五
大條銀遠期 廿二辨士

◎錢市 四月八號
北市銀洋銅元小洋銀 折錢市

（上午做開行情）
洋釐 七錢一分一釐一毫二忽五
江南小洋 六錢一分二釐五毫
廣東小洋 六錢二分一毫二忽五
銀折
小洋換錢
（下午做開行情）
龍洋 七錢二分一釐
江南小洋
錢幣收盤

◎蘇州金市 四月七號
上赤 每兩 四十七元
足赤 四十六元六角五分

◎蘇州錢市 四月七號

◎外國股票
昨滬星期銀行封關，當兩股票無市

◎滙率標金銀洋錢幣價高低表 ▲一週間市況

名稱	每期	上週間最高之價格	上週間最低之價格	期星
大條銀 近期				
大條銀 遠期				
先令				
法郎				
美金				
印度				
爪哇				
美金				
德國				
星加坡				
東洋				
香港				
標金				
赤金				
銀角				
大洋				
角洋				
銅元				
現貼				

食品

◎滬南米市
昨日滬南米市，常錫蘇同帮、湖州松江洲、帮到約二十餘號……
下江 沈王經、趙慶……

◎閘北米市
米稻計銷……

◎無錫米麥 四月八日

◎糖市 四月八日 每担

◎油豆餅 ▲開出豆油六百五十件 ▲開出豆餅一千五百片

◎雜糧 四月八日 公會做開之價

交易所市況

◎上海華商棉業交易所上週市價比較表

◎紗布交易所登賬價格報告表

◎上週大連油豆餅紅糧金票高低比較表

◎上週采菽堂一星期油豆餅市價漲落比較表

棉紗市況

▲證券物品交易所　逢星期無市
▲華商證券交易所　逢星期無市
▲上海麵粉交易所　逢星期無市
▲上海紗布交易所　逢星期無市
▲上海棉業交易所　逢星期無市

◎本廠機布
昨日各牌本廠機布市盤如左

◎花衣 四月八號 每担
通州花衣、太倉花衣、上海白花、姚塘白花、錢塘白花、路白子、北路籽花

船期

▲輪船進口報告 四月八號（二十日三禮拜日進口）

▲輪船出口日期

▲長江出口班

▲寗波出口班

▲通州揚州班

▲定海穿山班

▲定海石浦海門班

▲汕港粵出口班

▲崇海出口班

▲青島出口班

▲威海烟津班

▲直放天津班

▲烟台天津班

▲牛莊安東班

▲營口烟台班

▲厦港粵班

▲海參威班

▲浦口出口班

▲大連塘沽班

▲香港小呂宋班

◎各國郵船出口班

▲美國舊金山班

▲爪哇出口班

▲美洲溫哥武班

▲西雅圖出口班

▲印度孟買班

▲英國倫敦班

▲意奧出口班

▲日本出口班

▲法國郵船班

▲德國出口班

▲波特蘭班

▲各國貨船出口班

唐碑

品名	價目
珂羅版印 虞世南夫子廟堂碑	三元
初拓虞世南東廟堂碑	五角
珂羅版印 內府藏 唐拓化度寺塔銘	八角
珂羅版印 宋拓線斷本皇甫誕碑	三元六角
宋拓皇甫君碑	五角
珂羅版印 唐拓九成宮醴泉銘	一元八角
唐拓九成宮醴泉銘	八角
宋拓九成宮醴泉銘	五角
珂羅版印 宋拓虞恭公碑	二元六角
珂羅版印 宋拓溫彥博碑	一元六角
明拓伊闕佛龕碑	五角
國子祭酒曲阜孔冲遠碑	三角
珂羅版印 宋拓衛景武公碑	二元五角
珂羅版印 初出土拓王居士塼塔銘	一元五角
原拓塼塔銘	五角
珂羅版印 原拓塼塔銘兩種合冊	三角五分
宋拓褚河南雁塔聖教序	五角
珂羅版印 宋拓褚河南聖教序	二元八角
宋拓褚河南同州聖教序	四角
宋拓道因法師碑	五角
宋拓褚河南枯樹合冊	四角
周文清藏 珂羅版印 北宋拓未斷本聖教序	四元
北宋拓聖教序	六角
五代拓聖教序	五角
珂羅版印 何嫂叟藏 海內孤本 薛少保信行禪師碑	二元
宋拓姜柔遠碑	[illegible]
珂羅版印 趙聲伯藏 宋拓雲麾李思訓碑	二元四角
端甸齋藏 宋拓雲麾李思訓碑	六角
珂羅版印 何嫂叟藏 人間孤本 李北海法華寺碑	四元
珂羅版印 趙聲伯藏 北宋拓麓山寺碑	四元
劉鐵雲藏 北宋拓麓山寺碑	七角
匋齋藏宋拓麓山寺碑	七角
舊拓靈飛經	五角
初拓滋蕙堂靈飛經	四角
珂羅版印 李春湖藏 宋拓雲麾李秀碑足本	五元
賀季眞草書孝經	四角
張司直李元靜碑	六角
初拓懷素自敘帖	五角
宋拓顏家廟碑	七角
唐拓多寶塔碑	六角
宋拓多寶塔碑	六角
明拓元次山碑	四角
明拓唐圭峯禪師碑	二角
宋拓東方畫贊	八角
宋拓大麻姑仙壇記	五角
珂羅版印 何嫂叟藏 麻姑仙壇記三本合冊	二元
顏魯公爭坐位帖	三角
宋拓玄秘塔	五角
初拓書譜	三角
宋拓薛紹彭書譜	七角
宋拓太清樓書譜	七角

上海　有正書局　發行

華泰洋行

本行經理英國各紙廠所出之紙張，如報紙、道林紙、色紙、書面紙、油光紙……各種均備……

上海四明商業儲蓄銀行廣告

本銀行開設以來，於滬甯波溫州漢口等處均有分行……新式保管箱庫……
電話中央6398 6399

宋元帖

品名	價目
宋拓蘇長公快雪堂帖	四角
宋拓東坡西樓帖	五角五分
北宋拓東坡書醉翁亭記	八角
宋拓東坡書豐樂亭記	七角
新拓蘇文忠習字帖	三角
三希堂蘇長公法書帖	一元二角
三希堂黃山谷法書帖	六角
三希堂米南宮法書帖	八角
三希堂蔡君謨法書帖	三角
初拓蜀先主廟碑	五角
初拓趙松雪道教碑	七角
初拓趙松雪蕭山大成殿記	一元二角五分
舊拓王右軍樂毅論 趙松雪閑邪公傳 合本	三角
趙松雪書金剛經	三角
趙松雪妙法蓮華經	二角五分
趙松雪蘭亭十三跋	二角五分
舊拓趙松雪正草千字文	二角

有正書局發行

羅癭公寫南書潤例

上諸君子當能以信吾言。李公潤例如下：楹聯四尺二元，五尺二元八角，六尺……
……
上海　北京　有正書局發行

明方密之畫四妙角

密之先生即桃花扇傳奇中四大公子之一也。其所作畫向所未見，此冊共四幅：角妙、二人妙、三事妙、四水妙，用筆荒率，似大滌子。珂羅版印，定價大洋八角。
上海　北京　天津　有正書局發行

肝氣散 善治肝胃氣痛新藥

肝胃氣痛，俗稱心痛，痛時如刺如絞，口苦嘔吐，腹脹胸悶。其病原因每由食積氣阻所致。

肝氣散能平肝順氣健胃化滯，功能除病根。另有肝胃氣痛衛生法在仿單上詳細說明。每盒二包大洋一元，小盒十包大洋五角。外埠函購即時寄上……

●總發行　杭州清河坊　上海南京路中市　大生製藥公司

婚喪喜慶家註意

一做壽不可殺生、做壽者、慶其生也、慶生者、必不喜死、乃做壽之家、往往殺害生物盈千萬、抑思己則欲壽之延長、而不顧物命之短促、有是理乎、二生子不可殺生、凡人生子則喜、無子則悲、不思一切禽畜、亦知各愛其子、慶我子生、令他子死、于心安乎、夫嬰孩始生、不爲積福、而反殺生造孽、舉世習行而不覺其非、亦太愚矣、三結婚不可殺生、夫婚者、生人之始也、生之始而行殺、理則逆矣、又婚禮、吉禮也、吉日而用凶事、不亦慘乎、夫禽畜亦有夫妻之情、乃結儷之始、則殘殺禽畜、離其夫婦、不祥甚矣、四祭先不可殺生、夫亡者、宜爲資福、殺生以祭、反增其孽、無益而有害、智者不爲也、

晉帖

珂羅版印 宋仲溫藏 定武蘭亭肥本　二元
珂羅版印 何丹丘藏 定武蘭亭瘦本　一元
宋拓定武蘭亭　二角五分
開皇本蘭亭序　二角
宋拓金剛經　三角
宋拓黃庭經　四角
王右軍黃庭經放大本　二角五分
思古齋足拓黃庭經蘭亭序　三角
網目版印 常熟翁氏藏 青玉版十三行　八角
宋拓十三行　三角五分
內府秘藏 玉版十三行中秋帖原拓片　六角
唐拓十七帖　六角
宋拓十七帖　四角
宋拓河南本十七帖　四角
宋拓索靖月儀帖　二角
初拓爨寶子碑　二角

有正書局發行

清血解毒藥水

凡人勞血不淨、毒積血中、多患瘡癬、而皆瘰癧、腫爛、重則全身潰裂、且毒性猛烈、傳染極易、若不早治、毒即侵入血內、不多時立即殞命、本院解毒藥水、嵩除毒患、無論久病新起、均能見效、本院誠心濟世、非圖射利、如能安心而服、不難指日而愈也、仕商賜顧、須認明招牌、庶不致悞、服法每日三次、每次服一格、每瓶一元二角五分

上海蘇州路外白大橋北一號　大英醫院謹啓

有正書局　歐陽詢法書十種

珂羅版印
內府秘藏 唐拓化度寺邕禪師塔銘　八角
宋拓斷本 皇甫誕碑　三元六角
董香光藏 宋拓九成宮醴泉銘　一元八角
宋拓虞恭公碑　二元六角
宋拓溫彥博碑　一元六角

石版印
宋拓皇甫君碑　五角
唐拓九成宮醴泉銘　八角
宋拓九成宮醴泉銘　五角
歐陽詢大楷字範本　九分
歐陽詢行書字範本　九分

上海名醫一覽表

姓名	科別	診所	時間	電話	住址	備註
談滄民	統治各科	西門中華路惠人醫院 林蔭路三興里九號	上午九時至下午二時 下午二時至四時		西門林蔭路教育總會旁三興里九十號	門診一元出診五元急症隨請隨到貧病診金免費
留日醫學士 廖煥章	花柳痔瘡外科 腎臟肺病內科	中和醫院	院診上午八時至下午六時 出診急症隨請隨到	北二六七七	老靶子路六十七號洋房	特備最新X光透視機 [illegible]
吳宗慶	內外各科	篠崎醫院	自上午九時至下午二時	北七四五 一〇七七	虹口蓬路六十八號	本院有專門醫生六名分科診病初診二元
陳滋	眼科專家	芝罘路一號上海眼科醫院	上午九時至下午五時 星期日下午停診	中央五七七六	芝罘路貴州路轉角一號	設有養病室
鄭灼臣	牙科專家	漢口路二百五十三號	每日上午九時下午五時	中央二七一三		
孫志英	產婦專科 女醫生	五福弄一號	隨請隨到	中三一六〇		
臧伯庸	內外科	愛多亞路伯甯醫院	上午十時至五時門診 五時以後出診	中央一六二四		
李（郁星）（泉才）	牙科	北四川路七號	上午九時至十二 下午一時至六時	北三三三八	同診所	電機治療
葉蓬伯	內外科 花柳科	派克路益壽里一七一八號	上午九至十一門診 下午二至六出診	西二三〇七	派克路益壽里一七一八	注射六〇六並有專治花柳各種血清急診隨請隨到
劉（濟之）（叔綱）	內外各科	申江醫院	上午八時至下午十時 急病隨請隨到	西二七三〇	法界霞飛路芝康里西首	本院兼設產科及戒烟專科人工太陽燈電氣等最新學理的療法
席時泰	內外科 皮膚花柳科	三馬路大新街口中法大藥房	每日上午十時至十二時	中央二一〇七	北浙江路華安坊二弄	下午一時至六時在福民醫院電話北二三三四
姚志成	內外科	上海慈善醫院	上午九時至十二時 下午二時至五時		上海西門唐家灣德祥里十六號	
顧南羣	內外科 花柳科	一、南市小南門南洋醫院 二、英界三馬路石路東五二號	上午九時至十二時 下午四時至六時	南市電話三五八 北市中央五四五四	小南門南洋醫院	出診除深夜及規定時間外均可
余雲岫	內科	一〇余氏醫院愛而近路均益里 二〇分診所英大馬路會合路口	上午九至十二 下午三至六	北二八七〇〇 中四四九〇〇	愛而近路均益里	備有清淨養病室及研究所
陳典謨	小兒專科	北四川路武昌路口海甯醫院	上午九時至十二時 下午一時至六時	電話北一九八九	住宅海寧路崇善里九十九號	日本東京帝國大學醫科大學畢業 東京醫科大學兒科教室醫員

天賜醫院

本院以患花柳病諸君日間仍須照常辦事無暇就診不得妥速醫治特請專家開設花柳科每晚診治時間由七時至十時各種治療器械與特效新藥無不俱備尤極價廉

浙江路牛莊路口天賜醫院莊德醫生啓

醫學士戴遠如

專治花柳內外各科德國新六〇六注射絕無痛苦每針價洋四元各種花柳白濁血淋治療奏效迅速每針價洋一元門診送診上午九時至十二時祇收號金銅元八枚例診下午一時至六時診金一元覆診減半（注射六〇六者可免診金）出診五元急症隨請隨到附設戒烟專科不論烟癮大小一星期均能斷根診所法租界東新橋街民國路口二號

柏男醫生遷移

產科婦科兒科專家兼治內外一科柏男醫學博士診所今已遷至仁記路念五號中孚銀行新屋電話中央一千一百念九號照常應診住宅遷至法租界格羅先路杜美路轉角三十四號電話西二千六百五十一號特此申明

診察時間　上午十一點至一點　下午四點至六點

兜安氏秘製保腎丸

背痛乃腎弱朕兆
即宜用對症之藥
否則腎愈弱病愈
深矣此丸統治腎
弱各症效驗無匹

專治

背脊疼痛　腰穴酸痛　大腳瘋痛　腦系筋痛
風濕骨痛　節骱疼痛　臀骨筋痛　水臟腫脹
膀胱發炎　麻木不仁　沙淋石淋　小便諸疾

各埠藥房均有出售每瓶一元四角每打十四元

上海兜安氏西藥公司啓

本埠新聞

五團體歡迎安格聯紀

▲安氏演說公債基金問題並希望五團體以主人資格監督財政

昨日上午十時、總商會、銀行公會、錢業公會、華人納稅會等五團體、開會歡迎安格聯總稅務司、到者除安氏外、有上海稅務司賴發洛、及五團體代表盛竹書方椒伯袁履登馮少山、謝永森傅筱庵許建屏謝福生袁近初、等六十餘人、由主席盛竹書致歡迎詞、詞云、中華民國十有二祀四月八日、欣維貴總稅司賁臨、竹書等獲挹清芬、敬承謦欬、甚盛事焉、近日報紙所傳整理案內公債基金、頗有動搖風說、貴司發爲讜論、嚴守職權、保持債信、至理名言、深爲欽感、惟目前浮議未息、觀聽易淆、倘希仗義執言、始終維持、不勝仰望、抑有進者、前項問題發生以來、正義維護、方深倚重、不圖貴司適有故國之行、攀轅無術、彌切欽遲、希速返旌、尤所盼禱、謹拜手虔頌、順祝福星一路不盡云云、由謝永森君譯成英語、繼由安氏起立、操純熟之華語、報告保管公債基金問題、略謂中國公債基金、數共一千四百萬元、加以財政部烟酒公賣債券六百萬元、總數爲二千萬元、不爲不鉅、若以之充作政費、悉數解交政府、則政府經濟裕如、足資揮霍、惟予旣負保管之責、自當顧全公債信用、無論如何、決不爲政府動用、即所以保全人民應得之優先權、惟予雖能盡吾職守、保管基金、倘望貴會力爲後盾、使基金益增鞏固、幸予之供職貴國、係委託之權、尚在政府、若政府因不得動用基金而撤消其委託、予亦毫無辦法、蓋予究係外人、非如督軍之可以宣告獨立、今後希望貴會諸君、以主人資格、監督財政、使政府一切用途、均入正軌、再有一言欲爲諸君告者、即中國駐外公使及領事館經費、時告竭蹶、萬一不能支持、中國體面何在、而本年十月間之關稅特別會議各國不承認加二五之新稅率矣、在政府以爲駐外公使、可向各國挪借使用、要知各國之願借否、全視本國政府之能否源源接濟、且借債須恃信用、一失信用、則第二次將不允矣、此事關係於國際前途甚大、惟貴會迅速鄭重討論設法接濟、毋使駐外公使、不能支持即歸國、失去獨立國家之地位、當各公使電催政府給費時、政府有請予在公債基金項下滙撥、予爲維持公債信用起見、拒絕之、苟必欲强予滙撥者、須允予之交換條件、條件爲何、即政府如担保此一千四百萬元之鹽餘關餘、悉充公債基金、政府知難容納、未見實行、諸君須知予非阻礙公使費無着之危險而故意留難、實有不得已之苦衷在焉、即維持公債信用、保全諸君發息還本之優先權耳、至此、主席答謂頃安總務司之語、實爲至理名言、同人等極當尊重之、安氏希望吾人設法以主人之資格、監督國家財政按諸法理、爲當然之事、同人等業正着手進行、他日同人等如有相需之處、倘望加以相當之指導、再安君久爲吾國客卿、對於中國情形、殊多熟悉、而其政績、亦久爲吾人所信任、値此吾國多事之秋、安君有回國之舉、吾人固不能阻安君之行、倘望安君之早回、以副吾商民之期望焉、談次、有人詢安氏以九年額外公債之辦法、安氏用英語作答、由謝福生君翻譯云、此項公債、非予所知、予之敢予以担保者、民國四年之額外公債、查此項額外公債、事前予未經參預、然知其總數爲四百萬、事後政府因不能維持、始請予維持、予祗許在維持二百八十萬、不僅付息、且可還本、諸君得勿在此發一疑問曰、此二百八十萬從何支出乎、蓋原額四百萬、因屬太鉅、而予担任收回之二百八十萬、爲數較少假使無錢、亦無辦法、要知此二百八十萬存入銀行、有百分之二利息、積以年月、利上包利、要亦不難、故將來取回時、仍由予蓋一特別圖章、此則可以放心矣云云、

又函云北京總稅務司安格聯、由京抵滬、備受政商兩界之歡迎、詳情已誌前報、茲昨探悉安總稅務司、已定今日(九號)午後五時、乘坎拿大皇后號郵船返英、本埠政界如許交涉員姚監督陳科長楊秘書等、已預備到埠歡送矣、

四要人抵滬訊

▲王寵惠……楊千里……　…王正廷……施肇基

北方所派楊千里代表及委託王寵惠同時南下消息、已見前報、茲悉王等已於昨晚十時到滬云、

王正廷博士、由京南下、已誌本報、茲聞王氏前日抵甯、謁見軍省兩長後、即換乘滬甯路夜班北車來滬、翌日晨至滬北站下車、

駐美國公使施肇基氏、日昨由滬回震澤原籍掃墓、茲已事畢、昨由嘉興乘坐路局花車、附掛在由杭開滬中班車上、拖帶來滬、

丁槐有赴桂說

丁槐到滬、對於南方代表所表示之對等和議主張、已報告北方、茲聞丁氏倘擬赴桂一行、但須於楊千里商決一切後、方能定奪云、

閩局混沌之滬訊

▲黃展雲將往閩南

閩省形勢、近頗混沌、昨本埠閩人得黃展雲來函、內稱民黨份子在省行動、多受某方面之監視、故於三日將鹽務緝私隊開赴閩清駐紮、藉與民軍互相維繫、又黃自謂不日將有閩南之行云、

川省採辦軍用藥品

川省自軍事發動後、南北兩方派委員採辦軍糧藥品、遂輾販鍋甚形忙碌、自正月以來、採辦絡繹不絕、現劉總司令派唐某前日乘江新輪船來滬採辦大批藥品云、

贛人反對蔡成勳

▲爲督辦商埠事

旅滬贛公團、昨接旅京江西同鄉會來電云、蔡成勳自請兼任九江商埠督辦、請一致反對、聞旅滬贛人已集議、討論對付方法矣、

法提督在滬昨況

法艦水師提督奇利君抵滬各節、迭誌前報、昨日下午三點半時、偕同駐滬法總領事韋君正領事德君、至法新租界霞飛路法國公園、當由水師兵與華捕比賽拔弧及賽跑等種種餘興、勝者給予獎賞、歡欣而散、

參觀法宣傳艦紀

法宣傳艦二艘、一名米歇勒號、一名威多於哥號、皆爲奴奴因巡洋艦、載重三萬一千噸、一九二一年下水、米歇勒號、爲海軍提督座艦本月一日抵滬、停泊法公館對面江中、昨日特延各界人士、前往參觀、小汽輪接送、每小時往返一次、米歇勒下層爲軍械廳、現陳列各種工藝品各色照片以電燈映出、極爲美觀由該艦軍官指導參觀詳解一切、據云該艦純爲軍事性質、陳列品雖能分門別類、然究限於地位、未能十分充分、法政府將派第二次宣傳艦來華、聞爲一種極大商艦、陳列各種工藝品樣本小者如洋針、大者如汽車等類莫不齊全云、又聞艦中所陳設顏色照片爲法人呂米也發明費多年之心血、始能有此佳良之成績現陳列所計有三處、一在巴黎、一在紐約、一在本艦云云、後由法軍官偕往上層甲板參觀機關砲大砲無線電機等該艦共裝置十九寸大砲四尊、十六寸大砲八尊、四十八米里砲十六尊、飛機炮四尊、他種機關砲等極多、該艦士兵數約七百人、軍官約二百餘人、該二艦離滬、約在本月十二日云、

美觀光團今日抵滬

本埠通濟隆公司、承包運艦薩馬利耶號、運送美國世界觀光團來華、到三百卅六人、今晨可以抵淞、預備用小汽輪、赴淞迎接至新關碼頭登岸、昨該公司除向禮查飯店預備午餐外、並雇備大批汽車、預備分乘、繞遊華租界觀光各處、致各汽車行車輛、預定一空云、

總商會議案補誌

上海總商會第七期會董常會、已於日前舉行、茲將議決案三條、補錄於下、㈠籌贖膠濟鐵路委員會、催付會費案、上海籌贖膠濟鐵路委員會函稱、本會自十一年三月起、至本年三月止、墊付各項用費九千零十一元四分、應由三團體按股分派、每股計派銀三千零三元六角八分、惟江蘇省教育會一份、因該會經費支絀、如能由總商會銀行公會酌予補助、尤爲允當、以後本會經費、能按月補助若干、並乞明示等語、公決俟與銀行公會接洽後、再行會復、㈡對日外交市民大會、請推代表案、上海對日外交市民大會函稱、本會現借廣肇公所爲辦事處、並通過組織總務文牘會計交際庶務調查六科、即日選舉職員討論簡章、囑由本會推派代表三人等語、公決推舉袁履登趙晉卿馮少山爲出席代表、(趙晉卿君因事已另推謝蘅窗爲代表)㈢入會案邱慶根、朱壽廷、顧雲卿、公決照章投票表決、下屆第八期常會、定於四月十四日即星期六午後三時舉行、

縣商會之議決案

上海縣商會、昨日午後三時開今屆第七次常會、到者會董方面、適足法定人數、當即開會、首由正副會長報告、當將應行提議各案由、當衆交議、旋即公決、所有提議各案由列左、㈠議訂則選舉公斷處處長及評議員案、公決日期另成訂定、一議本會因南北電話通行、有臨時收費之困難、偏後有來會借用電話者、公決一律拒絕、並裝設木櫃隨時鎖閉、一議本會對於各界託銷戲券或游藝券者、公決婉詞函、一概謝却、

淞江水利工程報告

吳淞江水利工程委員陳恩梓君、以東至外白大橋止、計長九百餘丈河道之開浚工程經費、及發表該局十一年度之報告書、於昨日(八日)正午、假一枝香番館、邀請旅滬紳商宴敘、到者計總商會水利委員會各業委員暨紳商等數十人、席間由陳君報告評載該局所辦工程經過情形、及目前進行計畫、共分六項、㈠本年共挖土方、㈡完竣西段工程、㈢籌備東段工程、㈣預籌新閘以東工程、㈤收縮垃圾船之困難、㈥保錢收支之概略、

南洋大學學潮昨訊

▲學生赴京代表之函文

南洋大學學生赴京代表到京後、即向交部先行詳細調查內情、茲悉此次該校發生學潮後、交部猶未深悉實情、茲該校學生代表、有致其校中同學函兩、㈠諸同學公鑒、代表等於二日晚抵京、三四兩日向各方面調查情形、極力解釋、(中略)現部中人員及京都名人、已有一部份明瞭吾校眞相、公理自在人心、將來定有水落石出之一日也、盧氏雖能矇蔽總長於彼時、恐難再售其掩飾於今日耶、一切詳情、事成後宣布、(下略)㈡諸同學公鑒、前函諒達、茲將盧氏盧黨造謠最駭人聽聞之二點、爲諸君一告、(甲)盧氏養電云「代理教務長張廷金明目張膽鼓動所教本科電機班、藉促進校董會爲名、率令盲從少數學生百餘人、乘夜圍逼炳田辭職、並勒繳關防、昌言不承認北庭所任命之校長、炳田爲政府威信及自身人格計、嚴行拒絕、幸多數學生不爲所惑」等等、尚有是文一通「意同、(乙)陸海一人代表四百二十三人發電擁盧、(電報暫不發表)此外尚有陳長樂鄭學海黃公越馮思等二十一人電、羅漢馨張紹珉一電、陸海羅漢馨洪啓芝及某某等三十二人(具名者祗七八人)一電、其中詞句不言可知、此交部第二電之所由來也、再者四同學剋已抵京現正協力進行、以期成功、此請努力、交通部南洋大學學生代表啓六日晨、

各團體對日運動之再接再厲

▲市民會通過對日經濟絕交計畫大綱

上海對日外交市民大會執行委員會、前曾函邀本埠各團體各西部公所及公司推派代表、於本月七日討論對日經濟絕交計劃、是日午後八時開會、到者甚爲踴躍、議決各案如下、㈠議決對日經濟絕交計劃大綱、㈡議決致函曾用日人之航業公司、勸其速將日人解約辭退、㈢議決援助在外交緊急時被封之某某兩會、㈣議決國恥紀念日、開對日外交市民大會、次古玩業公司及賬員公會代表、報告同業準備對日經濟絕交之情形、末由主席請加入執行委員之代表、分別担任宣傳調查兩股之幹事、當有虞仲咸(浙江路商界聯合會)王東園(寧波旅滬學會)余仰聖(海甯路商界聯合會)楊富臣楊惠廬(大埔同鄉會)担任宣傳祝季芳(逵才學校)王漢良(五馬路商界聯合會)王延松楊吉士(賬員公會)毛葆恩(寧波旅滬學會)陳春餘(五馬路商界聯合會)徐良基(邑廟豫園商業聯合會)蔡明正(東北城商業聯合會)陳國樑(中國工會)担任調查、遂散會、(對日經濟絕交計劃大綱)對於日貨買客及宣傳之辦法(1)組織一「抵制日貨同志會」籌備處辦理聯絡抵制日貨之同志各事、抵制日貨同志會應做之事、其重要者凡三、(甲)假定公衆會堂學校或其他可以集會之場所、作爲會員分地集會之所(乙)入會者須填志願書、表示不買日貨之決心、(丙)入會者酌量繳納入會金、其數目及辦法、由籌備委員會決定之、(2)編集日貨調查冊、(3)編制對日國恥史作演講資料、(4)組織大規模之演講團、分赴各埠各鄉鎮各街市、演講對日經濟絕交之理由及辦法(5)其他宣傳方法(6)對於爲日貨廣告者之辦法、㈠勸告各日晚報各廣告公司各影戲院、停止關於日貨廣告一切營業、㈡設法撤消已裝之戶外廣告、及各店之寄售日貨掛牌、(3)對於販賣日貨者之辦法、(1)分發不賣日貨之標記、交絕對不賣日貨之商店釘貼、(2)調查各寄售商已進之日貨、及定貨商已定或已到之日貨、(3)請各定貨商停止定貨、(4)調查日貨之必需品、及可以代替之國貨、(5)請南北報關公所及轉運公司、召集已入公所及未入公所之各報關行、及各轉運公司開會討論停止運輸日貨辦法、(6)邀集經營日貨商人之團體或店舖討論處置已到日貨之辦法、(7)商請各報增刊日貨存數表、(8)通告全國各埠各鎮籌設法阻止日貨運入、(9)聯合各埠各鎮爲一致之行動、(10)組織有秩序之日貨檢查隊、(11)商請銀行公會錢業公會、通告已入會及未入會之銀行錢莊、停止對日欵項往來、及停用日本貨幣、(12)勸告全國國民勿向日本公司保險、及勿向日銀行存款、其舊存欵項、應速設法提出(4)對於以人工協品住所供給日人者之辦法、(1)調查我國運往日本商品原料之種類、及供給者、(2)調查日人所住房屋之房主、(3)調查以人工供給日人者之種類及姓名、(4)調查供給日人物品之機關及商店、(5)研究按步停止供給之辦法、

▲南商總聯合會　上海各路商界總聯合會、昨日因海味同業仍有照舊定進日貨等情、特致函該同業、及各洋貨公所等函云、謹啓者、自日政府拒絕取消二十一條後、全國國民、無不憤激、現各公團正積極進行經濟絕交之法、以爲死力抵抗、非不顧貴同業等之營業利害、良以日人之强、非止實不足以解危救亡也、貴業諸君、同爲中華民國之國民、愛國愛家、當具同情、務望忍痛須臾、共救國難、或暫停營業、或改營他業、諸君子之犧牲雖大、諸君子之報國實厚、吾全國國民、當無不感激諸君愛國之熱忱、竭誠上言、倘望鑒諸爲幸云云、又江西路六十號、上海各路商界總聯合會、昨日下午二時在該會所開常會、到者二十一路、計四十三人、公推吳震唐君主席、陳家寶紀錄、陳翊庭君報告出席對日外交大會情形、林大松君報告各處來函、主席謂今日到會諸君對於經濟絕交有何意見、務希提出討論、施善卿謂寧波輪船碼頭起卸小工、已實行停止起卸劣貨、熱忱可嘉、據鄙人意見、由本總會贈與「熱心愛國」銀質獎章、以資鼓勵全國工人、表決通過、推舉馮秋心君製辦獎章、浙江路代表虞仲咸君報告敝會印就不進劣貨志願書、分發各商店、已蒙簽名蓋章、誓不再進日貨、總會亦可提出同樣辦法、席恆峯君附議通過、議畢散會、

▲滬西四路商聯會　滬西四路商聯會、於昨日下午二時、在會所開職員常會、到者三十餘人、由李驥芳主席、首由姚少甫起稱、日本拒絕取消二十一條後、吾國各界、均實行與之經濟絕交、本會所轄各路商店、表示同情、固不待言、惟前數次在抵制劣貨最盛時、往往有奸商風潮、隨之而發生、市面遂不免因之而紛擾、今茲之役、最好由本會各路商店、自動組織一抵制劣貨委員會、舉凡關於抵制劣貨應辦之事、如消納存貨、監視進貨、以及或有違約售賣者、則應如何予以懲戒之處、均應由該委員會全權辦理、於事實上較諸被人越俎代謀者、似屬較爲妥當、請公決云云、衆贊成、決議應即着手派員組織、散會、

▲工商友誼會　本埠工商友誼會、因現正提倡抵制劣貨之際、仍恐奸商從中漁利、將劣貨冒充國貨、而將國貨乘機漲價、昨特警告各工廠及實業家云、「敬啓者、前年五四運動、吾人所奔走呼號者、無非抵制劣貨、提倡國貨爲救國之根本辦法、不數月間、成效果著、不意冷血奸商、乘機利用、往往將出品增其價目、藉圖漁利、而彼日人譏爲五分熱度、言念及此、能不愴然、夫所謂抵制劣貨者、須有極嚴之標準、方爲正本清源之計、若欲提倡國貨、使國貨暢銷、而能便人樂於提倡、則惟有貨眞價廉之一途、今國事蜩螗、外交頻危之秋、望我各實業家、從速改良工藝、增進國貨銷暢、方克達到經濟絕交之目標云云、

▲組織對外宣講團　本埠各團體爲對日外交之緊迫、特徵集各方意見、組織一「國民對日外交宣講團」、定明晚七時假金隆街美倫里開第一次籌備會、討論簡章及各種辦法、昨日已發出通告、略謂本團鑒於對日外交之緊要、特徵集各界意見、爰有國民對日外交宣講團之組織、以冀喚醒同胞、羣起力爭、作外交之後盾、爲國際爭人格、所謂舉國一致之經濟絕交方法、必須廣爲宣傳、俾使農工商學村夫婦孺、咸知國家之危險、與國民有密切之關係、茲定於四月十號晚七時、開第一次籌備會、謹希派代表列席、討論一切辦法、不勝企禱云云、

▲救國聯合會　昨日午後救國聯合會舉行職員會、到者三十餘人、討論對日經濟絕交辦法、由徐季龍主席、徐季龍主張對於經濟絕交事、組織一委員會、以爲具體之討論、並謂抵制日貨、係經濟絕交上一部份之事宜、須兼顧其他關於經濟上一切問題、後經公推費公俠方振武等四人爲討論會委員、定於今晚七時開第一次委員會、該會議決事宜定於星期四以前、提交對日外交大會云、

▲滬南衆和社　該社昨開職員常會、經主席柴戢元發言、謂和南市各同業、對於抵制劣貨一事、應即速謀根本辦法、次由厲超賢起言、我同業應爲自動的抵制、永不再進劣貨、務望共志堅持、弗更宗旨、又次馬與才陳恩祺均謂此種辦法、當爲切近易行、惟望一致堅持、次錢文達謂此事我店戶經實行、望同業一致進行、次公同會議、將同業之關係營業範圍之價目單、加意整理、凡屬劣貨各義一律刪除、以表堅決、而便遵守

全國學生總會昨訊

▲會所遷粵之預備

全國學生總會評議會、自閉幕後、即接開理事會、執行一切議決案、一面議決遷移廣州、電催各省正式代表兼程赴粵、日來已將歷年所儲文件、摒擋整理、轉運湖南、現湖南代表夏曦因接湖南學生會電催、已於昨日搭輪赴湘、其對日外交大會委員一職、另託人代表出席、又理事日前開會、票選廣西代表楊文熠爲臨時理事長、辦理一切會務、聞楊君將於三月十五日以前赴粵、籌備會所一切事宜云、

江蘇童子軍聯合會

▲昨開幹事員會

昨日(八日)下午十時、中華民國江蘇童子軍聯合會開幹事員會、到者沈信卿章君疇戴元良等六人、議決各案如下、㈠程季枚君寄到分道會操辦法之意見、議決、提議各條、大概已由省總教練員及上屆幹事員會議決、原案三四兩條、應由各道區會操籌備委員會酌量情形、就近辦理、五條與章君提案合併討論、六條臨時書記一節、事實上未便照辦、亦應請籌備委員會一併辦理、㈡章君疇君提議道區會操應否製紀念章或紀念狀、分贈赴會各團、議決、與會各團、每團給予紀念證書一紙、㈢省總教練員會提議請教廳加列省立學校十二年度童子軍經費預算、議決、在各校已辦童子軍者、其經費當然由各校自列、應請省署新廳積極提倡、所列經費、勿予刪除、其未辦各校、酌量添撥、㈣吳縣聯合會請議由英國退還賠款內畫撥一部、以推廣童子軍事業、議決、據轉江蘇省教育會及中華民國童子軍聯合會籌備委員會、㈤江陰縣童子軍聯合會函報改選職員情形、請給紀教練員向縣署領總教練員張鎬華簽源證書、議決、照給、惟查該會大會紀事、並未收到、應請補寄、㈥沭陽縣立第一高等小學童子軍團、函請派員考驗、議決、函請徐海道省副總教練員張嘯雲君前往考驗、㈦崇明縣童子軍聯合會寄到各童子軍團名冊九份、議決、按照十一年十二月十日幹事會議決案、應即認可、

梅貽穀逃往兩廣

前上海地方審判廳長梅貽穀、在任時捲取公款四萬數千金、攜眷逃逸、曾經懸賞飭緝、務獲歸案訊辦在案、蘇屬各機關探警等、無不偵騎四出、茲經淞滬警察廳各偵探、查悉梅貽穀現在香港、或來往於廣東廣西一帶、即使遇見、亦難逮捕、故將偵查情形、先行稟復、一面再另行設法緝拿云、

請彙集華洋訴訟案件

▲法權討論會函文

上海律師公會、昨接北京法權討論委員會來函云、敬啓者、本會職司討論收回法權、以免國人受領事裁判之不利益、查領事裁判之害、固波及於全國、而直接感受痛苦者、尤以通商各埠商民爲最、凡華洋訴訟事件發生、如華人爲原告、外人爲被告時、外國領署、例皆不易受理、而審判往往有失公平、本會員於此項訴訟案件、急欲搜集材料、以使日後各國委員來華時、爲談判之資、想貴會耳目較近、見聞彌切、特專函奉陳、敬祈將關於華洋訴訟各種案件之資料、廣爲蒐集、及早寄交本會、以資參考、事關國權、關係匪淺、素諗貴會熱心公益、當不吝賜教也云云、

火險賠欵之交涉

福建交涉公署、咨江蘇交涉公署稱、案照華商元利號謝慶銓、控英商英和保險公司、因投保火險八千元、被火之後、公司延不賠欵一案、屢經本署向英總領事交涉、疊准復函、以該保險公司、係屬丹商、該英商英和公司、不過爲其代理、本領事無此權限、辦理此案、請向上海該管領事衙門交涉等情、合將卷宗咨送、請查收酌核辦理云云、許特派交涉員、當將全案卷查閱一過、立即據情函請駐滬丹總領事查照核辦見復去後、茲聞丹總領事昨已函復交署、案業已函詢英和公司、令將所代理丹商之行名住址、以及經理姓氏等詳細查覆、並囑將承受代理之証據、一併函復備查、一俟復到核查明晰後、再行函復云云、

閘口鬥毆案五誌

▲工人受傷者之可危　▲工商友誼會之函詢

滬杭甬鐵路閘口機廠工人、被消防隊毆傷一案、迭誌本報、茲悉被毆受有重傷之機廠工人六名、送往該處大英醫院醫治以來、傷勢雖稍減、昨據該院生云、該工人之傷勢雖稍減低、而生命尚難預測云、

本埠工商友誼會、昨特快郵杭會代表陳窩訓君略云、會保護勞工、主張公道、爲本會應盡之天職、而地方當道、對於勞工、尤應格外保障、今該消防隊、遽爾任意蹂躪、實屬慘無人道、我同人均係勞動份子、誓難緘默、似宜羣起力爭、以維生存、爲此函請貴代表會同各會友、詳細調查醫事緣由、具報本會、以便轉懇浙省長令其從嚴究辦、以維勞工人格云云、

新寶華輪善後辦法

南市平安公司新寶華輪船、在吳淞口外失愼一事、現聞該公司核定辦法、所有已收各搭客之船資、現當按票分別給還、惟貨物一項、凡客家自行保險者、訂定即日備保險行臨場拍賣、如未保險之貨、亦已分別知照各該貨主、照單提回、至該輪船業已入塢修葺、約一星期、即可工竣、照常開班、

台州同鄉緊急會議

▲爲新寶華輪出險事

前(七日)上午十時、台州同鄉會、在斜橋台州公所爲新寶華輪船出險開緊急會議、公推徐聘耕君主席、首由徐君發言、略謂今日開會、因行駛台州之新寶華輪船出險、幸遇美國大來輪船救出搭客六百十八人、對於大來輪船應如何表示謝忱、對於新寶華輪船公司應如何交涉、請衆討論、並請李惠人詳細報告出險情形、李君云、本月三日新寶華因多裝貨物、下午六時始行起碇、至九時後貨艙起火、濃烟密布、全船驚恐、哭聲震天、船內水手茶房各人均穿救命衣、置搭客於不顧、迨至十一時餘、幸遇大來輪船來救、茲新寶華輪救出搭客六百十八人、鄙人係難民之一、對於大來應表示謝意、對於寶華如此藐視生命、應如何嚴重交涉、請衆討論、後由徐聘耕張丹庭曹冲叔姚式訓葛醴泉諸君、相繼討論、應由同鄉會名義、派代表於下午二時、即赴大來輪船感謝搭救被難同鄉六百十八人之生命、並由同鄉會名義、贈與紀念物品、當公推徐聘耕曹冲叔姚式訓李惠人四君爲赴大來輪答謝代表、次徐君提出條件、對於新寶華輪船當嚴重交涉、公推葛醴泉梅祖亭陳洛泉三君下午三時即赴平安公司交涉、經衆通過、至下午一時始行散會、

朝鮮決死隊之進行

▲日本加派偵探赴滬調查

韓人所組織之六大決死隊、分赴日韓各要地、圖謀再舉各情、迭誌報章、茲悉該隊以爆彈爲惟一之利器、而獨立基金亦已籌集數萬之譜、然在日人方面早已探明、而所以遲遲不宣者、實具一網打盡之計畫也、故猶假意放縱使其進行、詎知新義州安東兩處、僅邊藏員四名、其所定之計畫、未果實現、日當局尤恐蔓延難除、故特派大偵探三名、分赴上海天津北京三處、從事調查、並悉其本部又派隊員數人、帶有槍彈六十五枚、再赴安東、分向日韓內地舉事云、

日副領事忽又改任

▲新委柚木彥五郎

駐滬日副領事、自田中調任後、新任蒞任未久、昨忽接該國外務省訓令又另委柚木彥五郎充任云、

工部局收買地皮

工部局近鑒於楊樹浦達引翔鎭一帶、市面日盛、開闢馬路除已築成立外、其餘正在規劃、預備繼續築各路、亦在進行中、新築河港亦將開挖在即屆時所需各項公益建築、勢必隨之以興、是應預爲謀劃、故該局業已勘定沿浦灘稍近、及馬路交叉中段、如五十一圖、分十九圖、十一圖、東十三圖內、遇有沿路基地、堪以建築辦理公益所需房屋者、已着手陸續購買、以市面興旺後、應用之時、出昂購置、是以成交收買之地、已有多處、現對於相宜之地畝、尚在續購中云、

警察暗殺案之偵查

閘北五區巡警賈富明張鳳嶺二人、被匪暗殺斃命、移屍河溝一案、業由警察廳先後緝獲嫌疑犯阿毛王阿新苗金奎野鷄阿大即顧阿大及顧阿大之胞弟顧阿義

孫寶琦赴蘇

北京稅務督辦孫寶琦氏、昨晨由滬乘坐早班快車赴蘇州公幹、

並無萬國稅則大會

中華國貨維持會、前接農商部函云、接准函稱、本外埠各工廠、函送出品、囑爲轉送海關、以辦預賽意京萬國稅則大會、茲接滬關稅務司稱、萬國稅則大會、敝處亦無所聞、懇轉咨外交部、請將關於該稅則大會各種文件、檢賜一份等語、當經本部咨請外交部核復去後、茲准復稱、查萬國稅則公會、設在北京、成立數十餘年、並無賽會性質、現亦未聞有開會之舉、至本年各國公會、知照到部者、有爪哇萬隆城第四次勸會、日斯巴尼亞萬國房內裝修品賽會、日斯巴尼亞養雞賽會、瑞典哥登堡萬國展覽會、均經本部先致函咨貴部在案、此外並無他項賽會等因到部、相應函復查照云云、

參與遠東運動會之預備(三)

▲各女校教職員繼續討論
▲將於本星期三舉行預賽
▲對於選派選手及各部預賽之意見

預備參與第六次遠東運動會之中國女子隊球比賽、已於前日在公共體育場舉行第一次預賽、各情已紀昨報、茲悉昨晚比賽完畢後、女青年會體育幹事袁保珠、及各校教職員、在某處繼續討論、僉以時間局促、於本月內每星期六舉行比賽外、將於本星期三(十一日)下午、在公共體育場或精武體育會舉行預賽、又對於選派選手、及中國各部預賽二問題、加以討論、其意見約分㊀選手問題有二說、(甲)主張在中國各部選出優秀者若干人、組成一隊、赴日比賽、(乙)先在中國各部舉行預賽、再以各部之優勝隊、在滬舉行決賽、以最後優勝隊充中國隊球代表、赴日比賽、㊁各部預賽選手問題有二說、(甲)以中國各部決賽之優勝隊、充赴日代表、(乙)主張以中國各部預賽優勝隊、赴日舉行最後決賽、以優勝隊充出席代表、綜上述四說、討論多時、迄未解決云、又該籌備處接華南女子隊球隊消息、謂因經費關係、不克來滬舉行決賽云、

姚文敦赴浙

江海關監督姚文敦、昨因公搭早車赴杭、今日即可返滬云、

牛羊肉業加捐問題

▲該業會議反對……納稅華人會函請恤商

虹口三角菜場牛羊肉同業、因工部局於四月一日起、每攤按月加捐二元、迭向各方懇求設法、已誌前報、茲聞前日牛羊豬魚及水菓蔬菜等同業、曾派代表陳廣海向江西路總工部局當軸請願、毫無效果、昨日該業假座牛羊肉同業公會開全體緊急大會、到會者數百餘人、公推陳廣海為臨時主席、謝炳炎為紀錄、首由主席陳廣海報告開會宗旨、及向工部局請願經過之情形、末言工部局既未允所請、應再用如何方法、向工部局請願以達目的、請在座者討論、主席報告未畢、由某君起立大聲發言、主張稍激、當經主席詳細說明利害、不可操之過急、否則反而有損無益、次由陳玉卿起立謂公推代表七人向工部局第二次請願、經大衆舉手贊成、遂推陳廣海陳玉卿王惠卿姚長生尤正發張文鰲劉周財等為請願代表、時至十時振鈴散會云、又函云、虹口三角菜場、攤戶增加捐費、牛羊肉同業、迄今不願領照、並向各方求助各情、已迭紀各報、昨公共租界納稅華人會、已函請工部局、體恤商艱、酌量減少云、

水警訓練調查辦法

江蘇水警趙廳長、前據省長令飭妥擬水警訓練辦法、暨調查本省鎮市距離里數、與江河水勢橋梁形狀、須詳細繪圖送核、當飭各區趕速擬議具復等情、已誌昨報、茲悉水警第一區沈區長議定辦法三條、㊀查本區向有調集與在汛各船警士訓練辦法、旋因剿匪緊要、暫行停止、現仍查照前案辦理、所謂調集訓練者、每分隊挑選未諳操法巡官二員、帶領木船、於四月十五日、駛抵閔行、集成巡船三十隻、由區派員專司操練、在汛訓練、無論游巡駐防各巡船、除執行緝捕時、暫停操演外、逐日由各巡官帶同所屬水巡、就汛操演兩次、不得稍涉懈怠、該管長官之如何分班校閱、另文行知、總以操演勤惰、定成績之優劣、以重根本、而成勁旅、㊁各隊長暨第一隊各分隊長、翻汛地內、先將某縣轄境之大小鎮市完全調查、共有若干處、及城鎮之名稱、甲鎮距離乙鎮若干里、某鎮通達某處、某處地勢與軍事上有無關係、均應詳細查明、繪圖貼說、呈候察核、㊂查第五隊汛地乃與長江毘連形勢衝要、共有港口若干處、是何名稱、向外可通長江、向內經某港通至某處、中有橋梁若干座、高低洞狹與石築或木建、行軍有無作用、以及各港面積之寬闊、河身之深淺、並潮水漲落時之水量、高低相去若干、統着列入圖說、倘因說明過多、可另添附記、以資參加、所有第一二三四各隊承汛之黃浦江澱山湖泖湖等處、形勢更為繁瑣、如何着手調查測繪、再行擬定辦法、另文飭遵、已於昨日令飭各該隊迅速詳查、限半月內、復候核轉

租界電氣營業發達

上海泰晤士報云、去年工部局電氣處、售出電流二三二四五七三六一度、共獲淨利一二二一八〇六兩、查電氣處之投資、今已達二一八四八〇三三兩、每年在淨利內、必提出若干、報効工部局、計自一九一六年起、已報効二百八十六萬兩、今年報効六十九萬兩、一年之淨利、除報効外、照資本算、約一成有零、如去年即一成零百分五十六、去年出售之電、共收款七二五三一五八兩、(內有出租馬達費)預算今年可得利一三九八九五一兩、該處共有西人一一九五、華人三一六三、統計去年電氣出售、較前年已加四分之一、又去年新裝電燈之戶、有三四五八家、共計裝電之戶三六七九二家、又去年埋設地下電線六七哩半、天空線一三〇哩、又去冬出租之電氣爐、共二九三四具、

中歐航業界要訊

▲怡和中歐郵船擴張　英商怡和洋行、代倫敦愛勒梅公司經理中英線兼航德意志之郵船新航路後、上年因日商大阪公司、增添同路之載客營業、(大阪中德中英輪向不搭客)並特加巴里丸倫敦丸頭級郵船兩艘、故怡和即電致愛勒梅公司、立加一萬九百另二噸之巴里城、九千四百六十八噸之雪摩拉城、及七千八百四十四噸之耀克城、與浦那城等甲等郵船四艘、同時更將中英中德間之頭等室價減短二十磅、以與競爭營業、茲今該行又續得倫敦來電云、又新建甲級郵船二艘、一名納加泡城一萬一百三十八噸、一名倫敦城八千九百五十八噸、該二新輪均將造成、其客位比較現行者尤佳、且專為加航遠東線而建、將在老太古公司、六月內添行一萬一千四百噸之頭級郵船沙配定號來申時、再行由英派赴上海、行見中歐線內、郵船營業上、必有一番大競爭、蓋其時法公司之特級新輪二萬四千噸之阿拉密號、亦於是時抵滬也、

▲意郵船偏重孟買營業　與國曲禮西能公司、經營中意線而兼走意大利者、以上海無意國船舶之往來也、因名曰意郵公司、去年以來、該公司已將日本一路放棄、中意班內、當時無他郵船行駛、營業尚佳、迄今則美最時、天利、漢堡公司等、所開之中德郵船、無一不兼航意大利、上海至意之郵客輪驟增、意郵公司、遂乃減定月開一輪、而其主要航業、則今已偏注重於孟買一埠矣、而孟買線內既可利用遠東輪之聯航、直達香港中國至上海、藉以吸收印華間之轉口營業、一面更推廣航路至倫敦、在維尼斯、日內瓦、熱布爾、均設兼航之輪埠、因之聯及於遠東航務亦為之發達也、今孟買新營之主要班內、該公司來電報告、業已加派至六輪行駛、且五艘為甲級郵船、即㊀批羅士乃㊁克拉可維亞均九千噸㊂體唯爾八千五百噸㊃奇喏瓦㊄神鷹號均八千三百噸㊅亞細亞號六千噸、此一輪為乙級郵船也、

日郵船職員之調動

日本郵船會社之職員、今忽大加調動、聞在本埠服務十七年之支店長山口敢山氏、今將調任漢口、其在漢口之花岡憲之氏、則將轉調入東京本社、至上海山口氏之遺職、則將由現任歐美輪出入主任山崎水哉担任、又本埠庶務課長中村坂平氏、則升調新加坡支店長、其新加坡之西米復吉氏則轉任香港云、

抵制聲中三品市況

▲已大受影響

日本大阪三品紗、買賣頗素極旺大、近因中國、天津、上海、漢口等處發生劇烈之對日運動、驟受影響、昨該地各代理商行、均紛紛拍電來華、探問虛實、已極恐慌云、

車糖豆油市面滯銷

▲車糖市面、近日異常呆滯、銷路亦甚清淡、崎嘯來電市價亦逐小、昨日電報、現貨跌至二十三盾、遠期十八盾、後市難好、東白市面亦呆　劃市十兩另五分、幸錦茂反而收進、得以稍定、至於期貨、東洋廠盤遠期鬆小、舊歷七月份期劃價十五元、因此時崎嘯新貨可上市、而申地各行、近來抵制東糖、聞內地各客幫來信知照在申採辦莊客、以抵制之後、來貨必缺、價格能好、其心思做期貨劃生意、紛紛囑令劃進、各莊客以到下長江一帶、抵制甚緊、已不能裝去、故函復內地、以申地抵制、同業雖未成立、請勿盤期貨、切切奉勸犯不着、現勢頗渠、將來成立之後、日貨一定有特別嚴禁、請做他種東糖、日後可有起色、惟太古怡和嚐嘯車糖、現下雖未見佳、俟抵制後、大有得時希望、且將貨日而各種車糖、洋棧頗為充足、約存有四十萬包、國產紅貨青赤各糖、不滿十萬包、其中日貨居半、據該業中人、日來市面雖疲、如果抵制後、存貨銷通市面定必飛升、

▲牛莊豆油　牛莊豆油輪船頭批已回申、有招商局之新銘同華等四輪船、運來三千餘件、而沙船頭批尚須三月初間可抵申、然銷路極為寂寞、內地各客幫及做心思者、以後貨續到、價必低、此刻不願放手辦進、而所到之三千件之貨、頭盤祇開出三百件、開價雖跌、然尚無去路、至今已有一星期未有開價、

求新廠地會否升科

浚浦總局、近致會丈局會局長函、略謂前由求新廠經理函知、以英冊第七千七百六十九號契地、已由其於數日前、以業主之資格、並請求升科該號之灘地法冊、並請法總領事轉入等因、查該廠近在灘地上建築駁岸及乾船塢、但在道契尚未有管業灘地之先、前項工程、未能准行、是以本局請貴局長將此事之進行、及法總領事曾否向貴局請求升科、即希詳為函復、是深至禱云云、

武術會歡宴教育界

中華武術運動大會、於昨日正午十二時、在公共體育場歡宴本埠各學校校長及代表、到者有省立二師暨南商科中華職業縣立一高三高尚德市北勸業女師東亞體育滬江女體師惠靈英等南洋中華女校等三十餘校、由沈信卿馬子貞二君主席、沈君致詞、略謂武術為中國固有之技術、發展個人體育、其特長、故吾人樂為宣傳云云、次由馬君致詞、略謂西人極喜研究中國武術、故吾人主開全國大會、冀武化得以普及、望各校仿遠東運動會成例、於十六日給假一天、俾學生均得蒞場參觀云云、次賈季英謂各校所授武術、祇少數人可習、又以武術教師未受武術教育、在教授方面、頗感困難、次由馬君致答、謂賈君所述、雖係事實、但本會演員、均係受過武術教育、所用方法、亦注重團體、所述難點、不難解決、復次由徐閘興君謂余對於武術觀念、以為有三種長處可述、㊀發展個性、㊁術國利器、㊂殖民國外、必以武術為先導、次各校代表、對於十六日休假一事、均表贊同、演畢、即用餐、直至二時許始散、

請維水爐業規批示

閘北水爐業代表王榮泰等、日前具呈滬海道尹公署、陳明業規不可變更理由、請求鑒准、令縣維持等情、昨接王道尹批示云、呈悉、查此案前奉省長訓令、業經轉令該縣查明具復在案、據呈前情、候再令行上寶兩縣、體察情形、妥為核辦、仰即知照此批、

三林塘之命案

浦東三林塘上南交界之瑞龍庵後面、於前日清晨、鄉民見河中有人將溺斃、急為救起、其人血被滿身、拖上河灘、跳喚上岸三圖地保周大毛到來、其人尚能言語、云姓趙名阿妹、被胞姪趙永根趙生發趙小耕榮等、用尖刀戳傷耳底、穿過頭額、刀傷有數處、該保即訴知業事計茂齊、將受傷人送至趙永根家、延至翌日上午氣絕身死、事後逃未獲、由楊思區警察所、飭保報請上海地方檢察廳相驗矣、

辣斐德路之火警

法新租界辣斐德路四百〇八號某姓家、前晚十點餘時、忽然不戒於火、延燒樓面兩間、後由捕房偵探將火首帶入捕房、聽候查得起火情形再核、

甯波同鄉會全體委員會紀

▲為討論土匪問題

甯波同鄉會、為討論土匪問題、昨午二時特開全體委員大會、到者三百餘人、方椒伯報告開會宗旨、略謂今日之會、專以討論對付土匪問題、請衆公推主席、衆推盛竹書君、盛主席縷述甯屬匪擾情形、略謂積月以來、吾甯土匪蠢起、擄人勒贖、燒殺搶刦、日必數起、尤以奉化象山兩縣為甚、惟各區遭匪之後、衆之去秋水災、元氣未復、民不聊生、救濟方法、非辦理春振不可、夫盜非生而為盜、實迫於飢寒有以致之、所謂飢寒生盜心、故正本清源之方法、惟有籌集振欵、辦理春振、實為當今之急務、抑或一面春振一面另議治匪之要圖、概括言之分兩步辦法、㊀欵如何籌法㊁匪如何治法、次陳蓉館報告甬匪猖獗情形、袁履登演說殘忍之匪類皆當剷除、不必加以春振、然確係迫於饑寒者情有可原、不妨予以振濟、故對付甯屬土匪、須分剿振兩步進行、一方面電請浙當局、派專員會同地方長官嚴剿、一面籌辦春振、請各同鄉抱救人所以救己之心、慷慨解囊、踴躍輸將、以竟全功、繼由主席宣讀預擬電稿、加以詳審之說明、將原文鄭重付表決、全體起立通過、主席請華洋義振會代表孫仲英報告振務言之頗詳、並謂華洋義振會為浙災計、現擬從事募欵、組織四十隊每隊先認一萬元、望諸君加入、次即討論籌辦賑欵、當場認捐者頗為踴躍、茲附致浙當局電云、杭州盧督辦張省長鈞鑒、積月以來、吾甯土匪蠢起、象猶甚、擄人勒贖、日有所聞、地方軍警、職責安在、涓涓星火、後患無窮、本日敝會因各處報告、特開緊急大會、僉以桑梓之鄉、其糜爛豈忍漠視、除暴安良、惟地方長官是賴、應請特派專員、會同水陸軍警、合力勦除、以重責任、匪氛早靖一日、地方元氣早一分、謹為公衆請命、無任惶迫之至、甯波旅滬同鄉會率佩珍、虞和德王正廷等叩齊、

近日由浙運來現洋

滬杭甬鐵路同和運銀公司、由杭州造幣廠及浙屬各商號、代運現洋來滬、於本月二號起、至八號止、(即一星期間、)由滬杭甬鐵路早快車、裝來現洋、共計六十二萬六千三百元、又小洋十九萬六千六百角、茲將逐日分送各銀行錢莊、詳誌如下、(二號)乾豐洋四千元、致祥洋五千元、泰和洋一千六百元、又小洋一萬角、(三號)交通洋十三萬元、中國洋八萬元、(四號)鎰康小洋八萬五千角、(五號)安裕洋五千元、江南洋四千元、怡春洋五千元、祥泰小洋二萬角、鎰康小洋一萬角、泰和洋一千五百元、又小洋一萬角、(六號)致祥洋五千元、泰和洋一千元、鎰康小洋三萬六千六百角、交通洋十二萬、(七號)怡昌洋一萬元、祥泰小洋一萬五千角、泰和洋一千二百元、(八號)怡昌洋五千元、泰興洋三千元、中國洋十二萬元、交通洋十二萬元、祥泰小洋一萬角、

徽甯同鄉會之成立

▲參加者男女五百數十人

徽甯旅滬同鄉路文彬、余谷民等、前發起徽甯旅滬同鄉會、於昨日下午假座西藏路甯波旅滬同鄉會、舉行成立會、到男女五百數十人、頗極一時之盛、至時奏樂開會、主席徐季龍宣布開會宗旨、李振亞宣讀開會詞、曹痴公報告籌辦經過情形、李振亞宣布草章推舉執行委員三十人、來賓李仲軒柏烈武演說、同鄉鄭介誠演說攝影、餘興有少年宣講團國樂及新劇等、五時散會、

百老滙路商聯會開會

百老滙路商界聯合會、昨日午後開國貨提倡會到者二十餘人、首由劉仲英提議進行手續、㊀組織委員會、㊁調查國貨㊂研究真偽、㊃提倡鼓吹、㊄聯絡各團體、多數附議通過、次義務學校校長王大猷報告本學期學生超過定額二十餘人後來學生不能再收、末討論徵求各路商店入會、以及納稅華人改選事、旋即散會、

黃家闕路聯會籌備訊

聯合通信社云、本埠南車站黃家闕路商聯會、於前日(七日)上午十時、開第三次籌備、到者卅餘人、戎寶璋主席、樂樹滋紀錄、㊀討日經濟絕交案、由主席說明理由、公決派交際員向本路各商店勸告、㊁駐會辦事員由樂樹滋代聘、全體通過、㊂義務學校、公決緩議、㊃義務醫生、公決在本會所創辦、㊄加入各路商界總聯合會、公推樂樹滋、戎寶璋二人持函加入、該會未議印刷否認二十一條、及取回旅大傳單、當由到會者認捐經費付印、議畢散會、

滬柘汽車開龍華專車

滬閔南柘長途汽車公司、茲以時屆春令、滬上往西鄉龍華游玩者甚多、為便利乘客起見、特於本月九日起開駛龍華專車、每客收洋二角、客滿即開、昨已發貼通知矣、

學校消息

▲南江女師　鄧脫路南江女子師範星期演講部、昨請該校校醫梁寬琳女士醫士、演講「天花之預防」、大致謂天花小之能令人失其本來面目、大之危及生命、預防之法惟種牛痘、國人每以幼時種過一次、即可終生免發、此實大誤、要知牛痘功能、至多不過二三載耳云云、隨將儀器當場將牛痘化驗、並將臘補者一一施種、以資防衛云、

▲愛國公學　巨籟達路愛國公學女學部、於昨日下午一時舉行春季旅行、由該校教職員率領學生整隊出發、經徐家匯抵龍華、沿途為自然界的研究、並採取植物標本、歸校已七時左右、

▲三育大學　該校音樂科主任梁思德夫人茲以回國期邇、昨晚特開一音樂大會、以為最後之貢獻、到會者中西四百餘人、演技者中西一百餘人、頗極一時之盛、

▲青夜義校　閘北青夜義務日校、昨日上午舉行本屆第三次兒童演講會、敦請民福學校校長翁國勛主講、題為「模範的兒童」、歷述古今中外之模範兒童、如孔融黃香華盛頓等、譬解透切、興趣叢生、頗合兒童心理、

滬南菜和社開會紀

滬南烟兌菜業衆和社、昨日午後開職員常會、到者約三十餘人、公推柴藏元為主席、首議抵制劣貨問題(已見另條)次又提議肥皂等已詳加研究、其貨品極為優美、當然推銷國貨、衆皆贊成、次因小南門外各同業報告、謂某店所銷之仙女牌有不照同業公定之價目、任意濫售、有違同行規則、應請注意整頓、公決先行派員向該店切實勸告、又次同業報告近來各銀行有新出鈔票數種、式樣未見、難別真偽、故對於兌換、殊感未便、經衆討論、由本社致函該銀行等索取樣本、以憑參考、

佛誕紀念會進行計畫

佛誕二千九百五十年紀念會、昨日下午一時在會所開會、討論進行方法、由仰西法師主席、議決事項如下、㊀此託許人俊君修改章程、尚未交來、推派代表去催、㊁章程修改後、即開成立大會、㊂正會長由成立大會選出、㊃正會長選出後、即由正會長領銜、向各省官廳要求於佛誕日一律禁屠、

書業商團紀念銅碑

▲昨行開幕禮

清季末葉英佔片馬、俄亦圖攫邊陲、有志者發起商團以為後盾、本埠書業葉萊集九如亦發起書業商團、辛亥光復、團員多從軍四方、事定咸歸伍業、袁氏稱帝、被迫解散、今年為該團創辦後十五週紀念、且值葉君五十壽辰、特由該團全體會員、醵資鑄立紀念碑、上刊成立始末、並鑄葉君銅像、碑像均由成都巴縣黃夕製版廠鑄成、面積極大、四週用紅木嵌鎖飫花紋、異常美觀、於昨日就新北門內該業公所行開幕禮、觀者甚衆云、

聯益善會注意衛生

▲請除歐家橋垃圾
▲上書何護軍使

上海聯益善會、辦理各項善舉、頗有成績、對於衛生一事、尤為注重、時屆春令隨時灑澆藥水、以防疫癘、茲因胡家木橋一帶、積穢不堪、爰上書護軍使署、請為取締、其原書云、敬陳者引翔港鄉胡家木橋年來市面日興、工廠林立、對於衛生一事、素不講求、而在歐家橋、華洋交界之處、為尤甚、平素垃圾堆積、菜攤小販、隨地播置、過其境者、實難容足、雖經敝會隨時灑澆藥水、以防疫癘、然不從根本上掃除積穢、自難收效、據敝會西醫院醫生報告、現屆天氣漸暖、該處積習相沿、若不力求潔淨、適所以養成發生黴生物之地、其疫癘之流行、在所難免、況西人嘖有煩言、以為非侵犯主權、無從剷除、此等穢惡、萬一越俎代謀、引為藉口、敝會較為接近、夫由設法、因念該處生命攸關、用特函陳、謹請鈞座鑒核、令飭施行、實為公便云、

虹口菜場昨已工竣

工部局新在虹口乍浦路所建之虹口菜場、已於日昨竣工、開始攤設買賣、該處菜場、工部局曾費極大之力經營之、費時二年餘、內部規模宏大、裝置完備、光線充足、實為上海最新美之菜場云、

滬南興修路面

南市滬軍營至沈家花園為止之陳家橋一帶、近來新建房屋甚衆、市面日漸振興、業經警廳添設警所加派站崗、以資保護、而該處馬路、亦已展寬、迄尚未舖、以致車馬往來殊形不便、故由滬南工巡捐局於前日起、派匠開工砌築路面、並於路下加舖瓦筒陰溝、以重路政、

媳婦被虐累圖自盡

滬城虹橋南唐家弄口、有姚三新者、現在某木行看管棧房、其母某氏、性本凶惡、時將媳婦姚氏百般虐待、以致苦不堪言、曾吞服赤燐覓死、經其夫覺察、設法救回、不謂甫越數日、姚氏又遭乃姑凌虐、是以又抱厭世主義、解帶懸樑自縊、幸為鄰人察悉解救、得以不死、茲為姚氏之母若兄得悉、於昨午後、邀齊姚三新母子及親族等、在虹橋某茶肆理論、正在互相爭辯間、詎姚三新亂鳴警笛、登時召集巡警趕來、詢悉前情、當將姚拘送一區二分署訊核、

錦豐刦案捉獲嫌疑人

西門外錦豐押當、於六日傍晚、被匪持械入櫃刦去大小洋元約計二百餘元並金飾等、當時報告二區總署、由杜子鑫警長派往拘已無蹤迹、遂令失主開明失單、轉詳淞滬警察廳、徐廳長諭飭偵緝隊隊長牟同各偵探馳往察勘一周、並訪聞匪犯口音面貌、茲於昨午由各探在方板橋拘獲嫌疑犯甲乙二名、已解廳訊究矣、

滬柘路拔樹人之押究

滬閔南柘長途汽車公司、由滬閔沿馬路兩旁所種樹木、邇來時遭無知鄉人、故意損壞、或將樹拔去、尤以西鄉顓北馬橋一帶為最、公司中告知該處各地保、非但不為禁阻、反而變本加厲、公司中查明為首之人及包庇地保、函請上海縣公署請為提究、沈知事飭派探警、於昨晨下鄉、在北橋附近、將為首之俞阿六喬阿七二名、並包庇之十八保五十圖地保喬某、一併拘獲解案、沈知事諭發地方警察所、熊主任警佐、於下午提案研詰、判令分別押候、查明辦理、

拐案兩起

住閘北大統路之無錫婦人韓陳氏、前日扭同鄉沈阿根至四區、控稱氏家養媳笨弟、於去冬被人誘逃、昨在擺渡上遇見、詢知被沈串同其外甥吳阿三、拐賣與某姓、得洋九十元、請為究辦、經劉署長質訊屬實、轉解司法科、昨奉段科員訊判、解送淞滬警察司法科核辦、

五區三分所境內、香烟橋地方、居戶江北婦人陳袁氏、前日扭其女阿三、及姘夫沈殿元至該所、控稱伊女自幼在籍、已許字某姓、近被沈拐來上海等情、經孟署員質訊屬實、解科、昨奉段科員訊判移地檢廳核辦、

因口角潛吞赤燐

葛延春山東濟南人、住閘北一百間地方、其妻陳氏、前日與鄰居江北人紀立成口角、婦家私吞紅頭火柴、希圖自盡、為家覺察、設法施救、不識能保無碍否、當將紀扭控四區一分所、轉解司法科、昨奉段科員訊判紀立成暫行保釋候傳、

方奎祿扭控逃妻

人力車夫方奎祿、住閘北寶山路、前日扭其妻方范氏至四區二分所、控稱民妻於八年前背逃無踪、今在虹港橋遇見、不願隨民歸去等情、詰經著員質訊之下、范氏供、前因丈夫出外當兵、不顧家用、故來滬傭工、與張姓姘識云云、奉判轉解司法科、昨經段科員訊明、判移地檢廳核辦、

黃包車夫忽然倒斃

江北人瞿妙春、年二十八歲、向拉黃包車度日、前晚十時許、拉車至法新租界天文台路、忽然倒斃、由捕房飭探將屍車送同仁輔元堂驗屍所、昨經該管捕員莅所、檢驗得死者委係生前因病身死、當諭尸兄瞿阿根收殮、

無賴項頸示衆

無賴周福生、近在滬城大小南門附近、擾害商民、受害者先後詣一區三分署稟控、熊成之署員、於昨午派警將周拿獲解署、訊判鎖項、派警押令出外游示三日、並出示昭告、

瑣聞一束

▲沿路搶竊　匪徒甬人戴阿發、前日因在滬西靜安寺路、攔路搶刼婦人王鄔氏髮上之十元金挖耳一支、又山東人楊錦耀亦因在南京路、搶取行人葉宗華值洋五元之自來墨水筆一支圖逃、被包探分別查獲人贓、帶入捕房、捕頭略詢一過、諭飭押候解送公堂請究、

▲在途鬥毆　徐阿四、施好有、侯天龍、在仁記路、不知因何、互相扭毆不休、又錢文炳與婦人王陳氏、亦在大馬路鬥毆被三百卅六號華捕查見、以其不應在途打架、一併拘入捕房、捕頭諭飭各存洋保出候示、

▲誘賭斂錢　無賴陳金寶、昨在吳淞路串黨誘人賭博斂錢、被捕將陳拘獲、連賭帶入捕房、着陳存洋保出候訊、

▲牛奶無照　某牛奶棚夥王阿弟、因在新閘山海關路居戶某姓家、分送牛奶、並未向工部局捐領執照、被捕將王拘獲、連同牛奶、一併帶入捕房、候禀請捕頭核辦、

昨今氣象

晴冷、黃海東海有東北風、低氣壓之分二方面繞日本之東以進、

昨日溫度、最高六四・二、最低五三・四、去年同日為五三・六、與四八・二、

時評

歡迎安格聯有感　(青)

總商會等五團體因政府對於內信基金有意圖謀破壞、幸得總稅務司安格聯嚴守保管職權、始未實現、今安氏回國過滬、特開會以歡迎之、並殷殷以速返旋、請以客卿而維持信用、仗義執言若此、因為吾人所應感謝者也、但吾於此不禁發生一種感想、即政府為一國政令之所從出、宜為全國人民所信仰、乃今之人民轉為客卿是賴、此實至堪痛心之事也、然而為叢驅爵者鸇也、為淵驅魚者獺也、為客卿驅中國人民者今之政府也、使政府果無倒行逆施之舉、則人民又何致有輕貌不信之心、況當此國際共管聲中、而有此不幸之現象、吾尤為之不寒而慄、雖然有不能不為五團體告者、政府固不足恃、若不亟起另謀自救之方、而完全唯客卿是賴、亦非策之上也、安格聯之言曰、若政府因不能動用基金而撤消其委託、則予究係外人、亦毫無辦法、今後希望貴會以主人資格監督財政云云、此實至理名言、國人所應奮然興起者也、

天蟾舞臺 新排新戲 初次啟演
二月念四夜戲(價目)
全部梁武帝
各界請早 客票暫停

北市開封路口 春華舞臺 二月念四夜戲
佟慶喜 梁一鳴 小王月航 李崑崙 鳳人俊 金(上提) 雁(任張) 橋
(小三)劉麻子紫 馮丹牡 韓丹下 應子掃 蓋琴玉 霞 宮 松 書 賣
綠和子 羅長寶 寶蓮 天叫 惡 牡丹 筱寶
花 三 娘 子虎村 汾河(丁山) 灣(打雁) 九 義 十 八 俠
李吉瑞 頭二本

新舞台 二月念四夜戲(價目) 二等二角 頭等四角 廂廳八角 樓一元
王九林 李小山 許奎官 曹甫臣 劉漢臣 邱治雲
汪優游 夏月潤 夏月珊 趙君玉 周鳳文 趙文連 夏月華
鍾鳳林 査天影 劉漢森 趙君甫 倪金利 朱春庭
廿一本濟公活佛

丹桂第一台 二月念四夜戲價目 初次新演
全部宮俠記
諸君早臨

亦舞臺 二月念四夜戲
陳月梅 張德俊 徐甫亭 王蓮浦
三麻子 馬連良 楊瑞亭 張國斌
馬春樵 潘海秋 高秋蟹 歐陽倩 予月 張亭
張國斌 劉振庭
全本三國志 二本長生殿 獅子樓

大舞臺 二月念四夜戲價目(注意)
劉春秀 唐秀蓮 趙東昇 王祥雲 張榮奎 孫慶芬 于振廷 張春海 孫少堂 唐秀蓮 張桂芬 姚俊卿 賈璧雲 毛韻珂 小達子
金碧艷 趙如泉 郭春華 李瑞亭 陳嘉璘 王佳楣 李勝奎 殷春虎 沈韻秋 趙竹卿 陳月樓
太平橋 花田錯 四本狸貓換太子

大世界乾坤大劇場 二月念四日夜戲目
十二本七劍十三俠 初次新演
張少泉 侯雲祥 侯雲峯 靈善霞 陳金甫 王湘玉 瀟文雲 杜彩林 喜雙鳳 武桂林 張雲軒 侯雲峯
金錢豹 虹霓關 塔子溝

中國模範游藝場 在上海新北門內
小世界
門券每位小洋一角 月券
桃花源 心血結晶
第一層影戲 偵探長片 紅蝴蝶
盖春来 劉蓋黃沈 紅蝴蝶 邱徐劉小
杏泉 永奎 王玉林 李寶廷
文濱 春林 桂寶 沈阿生 素蘭 胡壽慶
三層影戲 空中手
華社 文明新戲
常州 班鏡 遠州 王再亮 朱菊庵 筱桂笙
小鳳笙 子美 呉姜馮

新世界 記義
招登廣告 本世界交通便利游客衆多廣告收效之宏非他處所能及如荷賜登請向廣告部接洽
大京班
請參拜 西藏白玉觀音大士聖像

上海大戲院 北四川路虬江路口
上海唯一之影戲院
目價今天 包廂一元 樓廳六角 正廳四角 二廳二角
最新愛情片 大部蠻荒冒險長片
五大本 第一集 第二集
(訂婚秘訣)
丈夫之影 神女奇緣 (全部三十一本)

愛普廬影戲院 北四川路海甯路 北首五十二號
今晚九點一刻開演
世界著名愛情影片
火後姻緣
情節離希興味濃厚
滑稽愛舞之犬 世界新聞

法國大影戲院 在法界三洋涇橋南 首歌舞台原址
禮拜一夜 續演 禮拜一日 戲天
中國第一自製名片 紅粉骷髏 共十大本
價目照舊 並不增加

新愛倫影戲院 美租界海甯路 中市愛倫舊址
今天夜戲開演 九大本只有二天了
中國滑稽影片 窮人發財
大王 國子 莊僕 頑大力
今天日戲開演 兩次 頭次十二點半 二次三點鐘開演

上海永安天韻樓花園 唯一

本樓所等客上聘自虎的董胡陸新朱之小灘滑周論也吹的要去……

驊製 化痔丹

上海崔氏瓣香廬藥房啓
分設……

滬杭甬路滬杭段行車時刻表
[illegible]

珂羅版印 宋拓淳化閣帖
有正書局發行

宣和臨古十七家畫冊
有正書局發行

六零六

內服聖藥　清血解毒　外搽藥膏

時當春令、薰風南來、草木及時而萌芽、蟲蟻及時而動蟄、人體內如有蘊毒未清、亦必於此時動其復發之機、故凡疥瘡梅毒、而得於花柳場中者、雖經治愈、而一逢春令、仍難保其不發、此已患者且然、倘初患者、更不可不講療治之法、六零六內服聖藥、及本藥房發行六零六外搽藥膏、為清血解毒、最有價值之聖品、其治梅毒有絕大之功效、已愈者、可免復發、未潰瘍、癬疥、蘊毒、風濕、骨痛、下疳、魚口、白濁、赤淋、或遍身瘡爛、腥臭逼人、毒發四肢、則奇癢難忍、毒升頭部、則缺鼻毀容、小之殘一身、大之遺害妻子、其受病有不忍言者、六零六內服聖藥、惟此功能消滅身體上、內蘊毒質、清潔血輪、分利尿管、小兒胎毒、不淨、頭面瘡癬、婦女赤白帶下、子宮發炎等症、服之均奏奇效、如外患大小瘡毒、潰爛異常、並用本藥房發行六零六外搽藥膏、按瘡除之、拔毒、其效之速、非近世他藥可比也、

六零六 內服聖藥每瓶洋一元七角五分　外搽藥膏每盒洋一元　樣盒二角

上海四馬路太和大藥房發行　各埠大藥房均有經售

朱氏頭痛散

頭痛如箭刺一嗅此散痛必止

效驗速如快電用法只要鼻嗅
主治各種頭痛無論痛何利害
不拘新痛舊恙一經鼻嗅此散
痛必立刻停止且頭目輕清也

各大藥房均有出售外埠函購郵費不加郵票代價九折計算（經理代銷批價克己）

每瓶洋兩角每打洋兩元

上海英租界大馬路英華街口縫紉里內　中南國產製藥社發行所啟

機器工程、進口、保險、

全部發力廠機器材料。紡織、電器、工業、鐵路、建築、各種機器材料。進口。水、火、汽車、行李、保險。

美商慎昌洋行

上海總行圓明園路　分行各埠

EC138

法界共舞台男女合演二月念四夜戲價目

注意　月樓八角　特包六角　官廳六角　特廳五角　頭廳三角　二廳二角　三層三角

小琴仙　薛銀麟　王益芳　竹翠三　薛茹　曹銀麟　林寶　李義　詹樹　王森

陳寶潤　吳克　苗琴　張彩霞　李三勝　張菊桂　粉文艷　孟菊花　劉小松　王榮森

龍泉　小孟七　泉春芬芳　帆亭

（三十六友）進士：三本鐵公雞：全本新殺子報：全本七錯八錯：

西門外方浜橋　共和影戲院

星期一夜　趣劇四本　第十三十四集劍寶絲四本

預告

星期三五六及下星期一本院排演中國影片八本計國民外交大遊行一本國內新聞一本新南京三本飯桶三本日夜開演此佈

價目　特別包廂每位一元　普通包廂每位三角六十　月樓每位二角四十文　正廳每位一角二十文　幼童減半收費

星期四星期二星期日皆換片

頭不痛了

頭痛時急服美國安寧公司之頭痛立止藥餅頃刻可以奏效　請認明盒上紅色字之英文及藍色三角形　中國各大藥房與科發藥房均有出售

（商標註冊如有經售假冒者當控訴）

鏡面散　生髮膠

天下馳名鏡面散……[illegible]……生髮膠……[illegible]……郵票通用外埠寄費加二　上海山西路二百念[illegible]號壽人藥室啟

宋拓 晉唐小楷十一種。

二冊　定價一元六角

[illegible]溪梁山舟林吉人等多人題跋誠海內鴻寶也十一種名目如下

▼東方畫贊 ▼王羲之樂毅論 ▼丙舍帖 ▼鍾繇宣示表 ▼王羲之十三行 ▼黃庭內景經 ▼曹娥碑 ▼顏真卿麻姑仙壇記[illegible] ▼心經 ▼歐陽詢尊勝陀羅尼經

有正書局發行

有正書局精印　大小對聯

▲均係搜羅古今名人真蹟
▲用新法精印與真蹟絲毫不爽
▲均用上等生宣各色虎皮箋冷金箋印刷
▲已裱者另加裱工購去即可懸掛
▲客堂齋房書室等式均備古香古色令人賞心悅目
▲名目種類定價詳載目錄函索即寄

預防疾病之日用良藥

語云百病自口入、要知喉為臟腑之門戶、不潔之害蟲由口入喉、遂生疾病、故應先保護咽喉、茲有安寧喉片、乃專治咽喉之不舒適、並可消滅口中一切害蟲、藥性清香、一試便知　美國安寧公司監製　中國各大藥房與科發藥房均有出售

（商標註冊如有經售假冒者當控訴）

印泥

質料優美　顏色鮮明　製煉合法

定價 二元 六元 三種

有正書局發行

維羅廣告社

VEE LOO ADV. AGY

Agency for Newspapens & Signboards

Also

Any Advertisements etc

本社經辦廣告事務已歷十有餘年辦事安速取價低廉如蒙賜顧無任歡迎茲將廣告類目列下全國各埠報紙廣告各處招貼沿路牆壁屋面遊戲場[illegible]杭滬車站各種廣告油漆等當竪子牌布旗招代印稿刷畫版鉛版鋅版銅版各稱文圖[illegible]外埠可函接洽公司西面英華街惟新里電話四六一五號社主王梓濂啟

小孩見了沒有不喜歡的

發行所　上海河南路南京路

屈臣氏大藥房

上海開至南京滬寧津浦線開至北京火車時刻表

上海開：上午七點（快車）　上午七點三十五分（[illegible]）　上午七點三十五分（滬常三四等車）　上午九點三十分（特別快車）　上午九點五十分（三四等車）　上午十一點二十分（滬翔客車）　下午十二點三十分（快車）　下午三點十五分（滬錫客車）　下午五點十五分（滬常客車）　下午五點四十五分（滬翔客車）　下午七點三十五分（滬翔客車）　夜十一點三十分（夜快車）

南翔開：上午七點二十八分（快車）　上午七點四十五分（滬翔客車）　上午八點〇三分（滬常三四等車）　上午十一點三十分（三四等車）　下午十二點四十一分（滬錫客車）　下午十二點五十八分（快車）　下午四點一分（滬錫客車）　下午五點四十七分（滬常客車）　下午六點十五分（滬翔客車）　下午八點〇五分（滬翔客車）　上午〇二分（夜快車）

蘇州開：上午八點五十九分（快車）　上午九點四十一分（滬常三四等車）　上午十一點四十四分（特別快車）　下午十二點五十三分（三四等車）　下午二點四十三分（快車）　下午六點二十四分（滬錫客車）　下午七點三十九分（滬常客車）　上午一點三十九分（夜快車）

無錫開：上午七點五十分（錫常客車）　上午九點五十九分（快車）　上午十點四十四分（滬常三四等車）　下午十二點〇二分（特別快車）　下午二點十二分（三四等車）　下午三點三十八分（快車）　下午七點三十四分（滬錫客車）　下午八點三十六分（滬常客車）　上午二點三十八分（夜快車）

常州開：上午八點四十四分（錫常客車）　上午十點五十六分（快車）　上午十一點四十一分（滬常三四等車）　下午一點〇九分（特別快車）　下午三點二十八分（三四等車）　下午四點三十八分（快車）　下午九點三十八分（滬常客車）　上午三點四十二分（夜快車）

丹陽開：上午九點三十分（錫常客車）　上午十一點五十二分（快車）　下午一點三十八分（特別快車）　下午四點二十八分（三四等車）　下午五點三十八分（快車）

鎮江開：上午十點三十一分（錫常客車）　上午十二點四十九分（快車）　下午二點二十九分（特別快車）　下午五點二十四分（三四等車）　下午六點三十三分（快車）　上午五點三十四分（夜快車）

南京到：下午十二點三十分（錫常客車）　下午二點二十一分（快車）　下午三點四十三分（特別快車）　下午七點三十五分（三四等車）　下午八點〇二分（快車）　上午七點二十分（夜快車）

浦口　下午五點〇五分　上午九點三十分
徐州　翌日上午一點十六分　下午七點二十分
濟南　上午九點三十六分　翌日上午六點
天津　下午六點〇五分　下午三點二十五分
總站　下午六點十五分　下午四點十六分
天津東站　下午六點二十五分　下午六點三十五分
北京　下午十點〇六分　下午七點十五分

北京開至浦口滬寧線開至上海火車時刻表

北京　上午十點十五分　上午五點五十分
天津東站　下午一點三十五分　上午九點十四分　下午二點[illegible]
天津　下午二點十分　午十點
總站　午二點二十分
濟南　下午十點二十一分　下午七點二十五分
徐州　翌日上午六點二十二分　翌晨五點二十六分
浦口　下午二點三十分　下午四點十五分

南京開：上午七點四十分（快車）　上午八點十分（三四等車）　上午十一點五十五分（快車）　下午三點五十分（特別快車）　下午四點十五分（常錫客車）　夜十一點（夜快車）

鎮江開：上午九點二十分（快車）　上午十一點二十五分（三四等車）　下午一點五十四分（快車）　下午五點二十九分（特別快車）　下午六點二十七分（常錫客車）　上午十二點二十分（夜快車）

丹陽開：上午九點五十七分（快車）　上午十一點二十一分（三四等車）　下午一點三十六分（快車）　下午六點〇三分（特別快車）　下午七點二十六分（常錫客車）

常州開：上午七點五十分（常滬客車）　上午十點五十九分（快車）　上午十二點十四分（常滬三四等車）　下午二點二十二分（快車）　下午二點五十七分（特別快車）　下午六點四十一分（常錫客車）　下午八點四十一分（夜快車）　上午二點四十一分

無錫開：上午七點二十分（錫滬客車）　上午八點二十二分（常滬客車）　上午十一點五十九分（快車）　下午一點〇二分（常滬三四等）　下午二點〇七分（三四等車）　下午三點三十三分（快車）　下午七點四十二分（特別快車）　下午九點五十二分（常錫客車）　上午三點五十三分（夜快車）

蘇州開：上午八點二十一分（錫滬客車）　上午九點三十九分（常滬客車）　上午十二點五十四分（快車）　下午二點〇二分（常滬三四等車）　下午三點二十五分（三四等車）　下午四點三十一分（快車）　下午八點三十二分（特別快車）　上午四點五十八分（夜快車）

南翔開：上午八點三十三分（翔滬客車）　上午十點十五分（錫滬客車）　上午十一點三十四分（常滬客車）　下午一點三十七分（翔滬客車）　下午二點二十七分（快車）　下午四點〇三分（常滬三四等車）　下午五點四十五分（三四等車）　下午六點十八分（快車）　下午六點四十五分（翔滬客車）　下午八點三十五分（翔滬客車）　上午六點二十六分（夜快車）

上海到：上午八點四十二分（翔滬客車）　上午十一點（錫滬客車）　下午十二點〇五分（常滬客車）　下午二點三十分（翔滬客車）　下午二點五十五分（快車）　下午四點三十分（常滬三四等車）　下午六點二十分（三四等車）　下午六點四十五分（快車）　下午七點十三分（翔滬客車）　下午九點〇五分（翔滬客車）　下午七點（特別快車）　上午六點五十分（夜快車）

小時報　第二千○八四號

小言

◉新華門鑿洞 （蒂珖）

江朝宗以風水之說阻鑿新華門洞誠迷信可笑也雖然新華門之交通未爲不便有何鑿洞之必要吾亦覺可笑也

袞袞諸公可鑽之洞亦多矣奚必更增或謂普通之洞僅爲普通之人所鑽新華門之洞則專爲諸偉人而特別鑿之此亦有理有一外國笑談可以爲證英國奈端者數學大家也蓄大小貓各一乃於牆穴洞二爲一大一小以備二貓之出入或曰大貓不能鑽小洞小貓何嘗不可鑽大洞僅穴一大洞足矣焉用二爲而奈端則曰猫有大小穴亦必分大小是不可紊也噫今日新華門鑿洞之舉其殆取法奈端歟

此眞可謂張之洞兮之當軸夙爲張之洞賓拔宜乎一舉一動不忘張之洞也

滑稽小專電

◎密訊昨（五日）午前十一點四十分政府接陳炯光來電略謂「鴻」「羊」均不足以逐「孫」請設法接濟二林中之「虎」必能有功云云發表閣後頓現一種不安之狀或謂之則云以「虎」驅「孫」自是有餘但恐「虎」之勢力大後又要吃人則奈何左右無以對至今當在躊躇未決中（2）（胡不睡）（北京專電）

◎前日（四日）政府電孫傳芳囑其即日由福州就督理職謂就職後無論發生何事中央「自有辦法」等語一般新下海之政客多不解所謂「自有辦法」究竟是什麼辦法紛紛四出探聽至今日午後始得某方密告囑其千萬勿要洩漏所謂「自有辦法」者即係「疏通」二字之別名蓋邇來新起之名稱也（2）（鬱山人）（北京專電）

◎有人研究「鴻鸞禧」一劇謂金玉奴之足係是天足今之飾玉奴者多裝小脚實屬大錯其理由謂女子纏足自己怕痛必不能動手必須經他人爲之小家習慣多屬爲母者之天職玉奴數歲喪母是未纏足可知其後金松亦未娶填房平日僅止父女兩人以老子的資格斷不能爲女兒裹脚此在普天之下多屬一律由是觀之足證玉奴之確爲天足萬無疑義其說頗爲有理（2）（老柏）（天津專電）

◎江淮一帶匪徒時有拿肉票之舉蓋即擄人勒贖之代名詞地方官曾懸禁令近來該匪等以拿票既經官禁遂召集徒黨集議已全體一致表決改票爲券以冀無所阻碍名目亦日見繁多如擄老人則名爲壽白券婦女則名爲假券幼孩則名爲山畜券改良以後生意竟頗發達云（1）（自來意）（江淮專電）

◎日來各報載之拋車上橫一般乞丐都無影無蹤不知何[illegible]合肥演出快記其[illegible]紐台各令日夜練習不其宵放後台[illegible]理想天[illegible]逐年[illegible]人才云（2）（鶴匯）（北蘇州路專電）

國外小新聞

●美國之無臂女畫家 （農花）

▲名克梅袞……能以口代手

寓居美國華盛頓之克梅袞女士於一九一九年時受盜之襲擊全家被害女士不幸之幸僅臥斷兩臂女士自此從子然一身無以謀生幸天賦聰慧於藝術一門頗具根底乃以口啣筆作畫所圖畫日久技藝大進名噪國內其所繪之畫莫不形態逼肖雖一般有手之藝術家亦難與之頡頏云（3）

●瀑布探險之繼起者 （達）

▲却台克女子……現已準備一切

聞者猶憶前年有探那愛格勒瀑布而犧牲者乎按那愛格勒瀑布水勢湍激如萬馬奔騰爲世界最著名之大瀑布前年有少年美人因欲探其深淺失敗殞命聞者至今痛惜茲悉有美國女子名却台克者最近發步將繼少年之志作探險之舉現正準備一切一俟佈置就緒即將從事實行云（3）

國內小新聞

●雍和宮喇嘛被刺所聞 （光）

▲案情離奇……尚未明瞭

北京雍和宮喇嘛李妙貞被刺一案都中各報均已滿載滬報電訊亦略有報告此案檢察廳正從事偵查尚未有眉目茲將雍和宮喇嘛之近狀及李妙貞之地位略述如左

雍和宮中最大之喇嘛名札薩克喇嘛蓋即雍和宮之方丈也其人來自西藏髮眉皓白道貌岸然除諷經修戒外無他事次於札薩克喇嘛者爲得木奇乃管理一切對外之事務者今茲被刺之李妙貞是也李妙貞被刺前二日尚在某宅諷經記者曾親見之黑面高身一望而知爲蒙古種頗訝其命名之幽媚乃類尼姑又豈知其遽遭橫禍竟致殺身耶聞凶手當場即已緝獲對吏訊以何爲行刺答曰關老爺叫我來的蓋故作瘋話以掩飾其詐情如何容續探誌（却酬）

●罕有之長途競走 （顏）

▲日人計畫……由長春至東京

日本秋葉祐三氏與金栗四三氏爲日本有名之競走家前年曾由下關走至東京去年又由樺太走至東京以是著名於運動界今聞二氏又擬於夏間舉行我國長春至日本東京之長途競走即以長春爲起點沿南滿鐵路取道朝鮮抵馬關長驅入東京是項計行程之長爲世界自有競走以來所未有（3）

●墜樓殉愛之慘劇 （羽旗）

▲酸化作用……結果如斯

北京某校心理科教員最近以其研職心理之戀愛作用實行試驗戀愛發生命案緣該教員三年前曾戀愛某女士同學日本已互訂婚約將俟畢業後即行結婚詎某教員前年來京又與陳女士發生戀愛遂於本年一月在聚賢室結婚當時尚傳爲佳話不意舊戀愛某女士聞此消息乃由日本來京造訪某教員寓所登堂入室大起交涉陳女士見某教員使君有婦某女士羅敷有夫心理上之酸化作用幾而爲厭世思想遂於前晚更深夜靜時公然蹈綠珠故轍由樓窗墜地以身殉愛幸樓不甚高尚未殞命然左臂業已跌斷現正抬往醫院療治不識如何了結也

●西子湖邊片片錄 （淡如）

▲風和日麗……共遊禹杭

春光濃郁萬卉齊放桃紅柳綠景色宜人西子湖風景尤佳故游者特衆爰將見聞所及並雜報告於左

杭州自三月廿九號起游人香客紛至沓來各旅館皆有人滿之患至四月一日滬杭車擁擠更甚到杭者皆覺廟宇醫院投宿西人游者亦衆皆携鏡箱照相而各校之旅行團至者尤不可計數

司的克銷路甚佳且到處皆有出售凡游杭者無論男女無不人手一根

[illegible]彈子房生涯亦佳

清明節之一日划子僱價較前增高二倍尤不能得是日本城住戶亦皆出城掃墓一屑祭品紙錠觸目遊者至此別具一番景象

游公園之旅客十人中有七人吃藕粉者

西冷印社自去年改築後風景其佳至此攝影者麋集

汽油船日漸增多蕩湖軋軋之聲不絕殊令遊者生厭

汽車雖已通行但往來於湖濱一帶而已他處殊不多見

城站第一台自小楊月樓來杭後觀衆踴動一日游杭旅客多意趨共舞台往觀小香紅

大世界近派調音賽會儀仗雖不特色游者尚甚踴躍（2）

●蘭陵遊藝雜訊 （嫣然）

▲二公園聘坤旦……朝陽樓唱灘簧

常州第二公園現開在南京無錫兩處演唱之坤伶花旦曹冰玉頗受顧曲家歡迎特派人往約來常客串數天當此春光濃郁藉助游人興趣聞已經該伶許可日內即將登台矣

本邑西門外馬路朝陽樓因振興營業起見特聘著名各班灘簧輪流演唱歷時已久生涯尚屬不惡但淫詞豔曲消蝕人心一般青年男女趨之若鶩故該樓時常發生爭鬧口角之事當地紳董嘖有煩言有擬出而干涉之訊云（却酬）

●紛紛進香上普陀 （秦）

▲各路香客……絡繹而至

普陀山各禪林每屆二月游人最衆蓋十九日爲觀音誕期各路香客雖遠至閩粵近若蘇杭咸乘輪掛帆結伴進香今歲天氣和暖香汛更盛各寺院寄宿香客日必數十起此外尚有西人及學生旅行隊等絡繹而至本是清淨地忽變熱鬧場普陀山上繁盛極矣（3）

本埠小新聞

●萬壽王出巡紀盛 （胡蝶）

▲人山人海……觀者途塞

清明節爲萬壽王出巡之期是日下午一時許由嚴家鎮出發經六里橋艾家坟向南而去儀仗中種種打扮無奇不有難以盡述惟最可引人注目者百餘人之鈎肉提香咸懸以鑼或懸以香爐蠟台等尚有各色綢緞紮成二丈有奇之龍一條四邊掛以彩燈手段精緻無不稱羨所經各地大有人山人海之勢一般庸夫愚婦咸各拱手致敬是日爆竹之聲竟日不絕頗極一時之盛云（3）

●女子隊球會賽結果 （緒）

▲共分四組……每組二校

前日（七日）下午三時許上海女校隊球隊在公共體育塲舉行預賽至五時半始告竣事茲將其組數及結果列下㊀清心女校與裨文女校爲一組裨文勝㊁女青年會體育師範與某校（校名未悉）爲一組女青年會勝㊂民立女校與愛羣女校爲一組民立女校勝㊃滬江女子體育專校與兩江女子體育師範爲一組滬江勝（却酬）

●澄中學校籌備演劇 （周坚）

▲劇名「救國救民」……下月紀念開演

塘山路澄衷中學同學會所設之新劇部業已成立前日由主任央請新劇家李天然爲教師現李已允許每星期來校教授排演「救國救民」一劇角色已支配完備每晚練習不遺餘力全劇情節極佳一俟成熟後將於下月開校紀念日起演云（3）

●南洋第二次越野賽跑 （書同）

▲本月十六舉行……地點路徑仍舊

本埠徐家匯南洋大學歷年俱有各級越野賽跑之舉本屆第一次已於月之二日舉行結果已詳誌前報茲聞第二次定於本月十六日（星期一）四時舉行地點路徑仍照第一次沿虹橋路繞徐家滙車站由原道返校計程二英里云（3）

●美裝跳舞會之發起 （漢葵）

▲二十六日……在新卡爾登

本埠俄災救濟會茲定本月二十六日在新卡爾登飯店跳舞室內舉行美裝跳舞大會參加者無論男女皆衣極美麗之服裝供人批評凡欲往觀者須付券資一元以充救濟俄民之用惟凡御美裝往者可不納資想屆時華服鮮衣美麗奪目當有一番盛況也（3）

有正書局新出

漢泰山都尉孔君銘

孔君碑既本此本以爲最古阮芸臺跋語定爲宋拓用連史紙精印價定大洋六角

頂上國貨　金馬牌香烟

新道情 （續完）

香烟廠。推南洋。原料好。製法良。振興國貨聲名廣。「驪珠」「鑽石」一枝大。「愛國」「翡翠」氣味香。「金鐘」出品誇無上。挽利權神州幸福。補漏卮邦國榮光。

翻「飛機」。過「長城」。「白熊」出。「嘉禾」生。天津「百雀」飛成陣。旅行「兄弟」胸襟豁。探險男兒志願成。大家喜得威名振。「自由鐘」響徹入耳。大可以壓倒強鄰。

有「美女」。性「和平」。乘「飛艇」。貌娉婷。秋波妙盼觀風景。高山瀑布環流水。「寶塔」層層映茂林。飄飄好似登仙境。意中人並肩軟語「鴛鴦」侶共結同心。

「喜鵲」鳴。瑞兆符。樂「四喜」。祝「九如」。光陰如寄欣然度。帶室團圓齊聲頌。「金馬」呈光信口呼。「鴛鴦」「福祿」「寶塔」賀。更有那「馬車」安穩。旅行時便。

中國南洋兄弟烟草公司

WOTAN　華春電燈泡

最省電　最耐用　最光明　儉□貨

上海江西路廿四號　西門子電機廠　各電燈舖均有出售

年齡問題

五官之最重要者莫如眼睛然年過四十之外則目力漸覺退步因人年少壯時其眼內有軟凸鏡可以助其伸縮使外物分外清晰追年齒漸長則此軟凸鏡亦隨之而硬是以目光於看近作用殊失效力故必須藉花鏡以補助濟其功用也但是看遠看近若用兩副眼鏡未免有更換之勞惟上下遠近無形雙光則其便利矣因其上下分隔之線暗藏不若老式之顯見故極爲時流所稱許既覺美觀又極便利本公司研究製造此種雙光鏡片確有獨到處諸君需戴眼鏡務請惠臨本公司經眼光學專家爲之細細審查眼球全部然後斷定何種鏡片最爲遂當諸君如有爲目光計者不妨移玉一試便知不謬

中國精益眼鏡公司謹啓　總公司上海南京路新世界東　分公司各省各埠　電話三八五九

于右任賣字　收件處本埠各大箋扇莊

詩詞筆記　共有五十種　詳細目錄　函索即寄　有正書局發行

任退谷九言大對聯

科學小新聞 (農花)

●移植筋根之成功

▲茄立飛氏發明……醫學界之福音

如我人手上之筋根已損則失去手之作用最近法國醫學博士茄立飛能抽出牛腿或犬腿內之筋根移植諸手內仍能還復固有之作用此項手術屢經試驗效果確然據云牛或犬之筋根雖抽出五六日後再行施手術其效驗仍靈云(3)

●纖物原料新製法 (續)

▲任何植物……可製纖維

自來紡織用原料纖維之製產多賴棉花最近德國原料利用所新發明一方法能將任何植物製出纖維以供紡績之用法用植物之葉浸於一種稀薄化學藥溶液中經一時間之美濃即可製出極強韌而純白之纖維云(3)

今文選

題叔雍高梧軒圖卷　石遺

喜汝湖壖辦一莊。買山何似買陂塘。亂栽花竹梧爲首。容易看他長過牆。

萬里中原換一湖。君家南渡失良圖。而今大物非私產。分此區區聊自娛。

春申林際有高樓。陸賈歸裝此小休。更築行窩數間屋。春秋佳日去挐舟。

新詞自譜念奴嬌。樊榭南湖響寂寥。新露晨流桐乍引。不須庭院說蕭條。

自題三世耄耋圖(六首選二)　嚴昌堉

稽古王制篇。養老夙所先。虞夏殷周世。政各不遺年。國老與庶老。養法載籍傳。久爲天下尚。緊此耆年焉。我家故不顯。釣隱江湖緣。廟獨得壽考。耄耋三世聯。梁孟各偕老。梓里明神仙。豈夢帝與齡。豈飲甘谷泉。猛憶荀卿語。意美年斯延。

耄耋而齊眉。在昔亦希有。駢惟袁隨園。倡隨到白首。今我高曾祖。累代雙黃耇。天保儘堪歌。得天何獨厚。亦惟在修身。獲此眞不苟。一家聯洛社。風徽堪不朽。商芝東園公。婦桃西王母。用是繪此圖。偏求到名手。雲煙落腕。藤永永垂諸後。

校藝錄雋

汲黯發倉粟以賑貧民論　南通私立甲種商業修科年十五歲　張潛

大臣者。爲國家之柱石。人主之股肱也。當國家有意外之事。爲人主者足不出郊關之外。安能盡知。故爲人臣者宜盡心竭力。爲所當爲。而不必拘拘於臣節。如此方不愧爲國家之柱石人主之股肱也。余讀史記。至漢武帝時。河南貧人傷水旱萬餘家。父子相食。黯以便宜不待上令。持節發河南倉粟以賑貧民。循讀數四。未嘗不歎黯爲國家之柱石人主之股肱也。夫災民易子而食。析骸而炊。嗷嗷待哺。朝不及夕。凡有血氣者。莫不痛心酸鼻。假使黯拘泥君臣之分。必待人主之令而後發粟。則必遷延日月。而災民必輾轉死於溝壑。爲狐狸蚊蚋所飽矣。今黯視死如歸。毅然爲之。等己身於草芥。輕生命如鴻毛。以爲一己之生死有限。而災民賴之而生者無窮。與其惜一己之身。而坐視無數災民之死。孰若惜無數災民之死。而死一己之身也。與其泥人臣之節而誤民生。孰若伏矯詔之罪而蘇民困也。豈非國家之柱石人主之股肱也哉。識者謂黯賢者也。然而未盡人臣之道也。夫爲人子者孝於親。爲人臣者忠於君。故在家進父母之敎。在官稟人主之令。此不易之常經也。今黯不待上之令而擅發倉粟。是亦目無人主之甚者矣。古來奸雄不馴。強不可使者。與夫揭竿聚衆。禍起潢池者。何莫非此念之一日滋耶。是故使天下之人皆從人主之命。則忠君愛國之心。油然至生矣。使天下之人皆如黯之矯詔而爲所欲爲。則犯上作亂之事。必接踵而起矣。嗚呼。苟求於人。往往過嚴。往往昔此。寫慢之徒。所以見疑於當時。而貽譏於天下後世也。豈獨汲黯也哉。

海外郵書

慕河橋即景　之一

(前略)奧國奇寒今夕冒雪附車赴京外三百里斯台㵲省之慕河橋天尙未明得慕河橋即景詩一首如下斗閣孤城沈萬籟。荒雞殘夢忽千年。多情隨去秋波意。留得家家月影圓。其地爲山間小城電炬之美勝於中國江南首府之南京。問係利用慕河Mur水力得電故能取之無盡也。今其山巔古代堡壘遺址斗閣明燈通宵達旦亦此水力之功我中國誠當師法也(下略)三月二十三日上午三時

筆記

在園雜志(續)

聶晉人先與人才學頗富手眼亦高但性情冷僻呂文兆狂士猶呼之曰聶怪其爲人可知矣已已遊武林選刻西湖三太守詩太守爲誰魏蒼石滕徵蘇小眉良嗣以予三攝杭州亦濫廁名其中二公才人也予何敢並列焉晉人行時予適病中賦詩話別云擬共西湖放畫船。鶯堤秋水六橋烟。擔囊覓去君何急。伏枕偏當我未痊。兩地雲山夢一夢。他時風雨憶今年。若逢同學人相問。酒膽詩腸近索然。

周少司空蓉湖淸原毘陵舊家乘貧攻苦力學博極羣書不以窘迫自介有拂意事處之澹如曾祈夢于忠肅公祠公延之上坐禮甚恭臨別謂曰你的事在我我的事在你已未召試博學鴻詞授檢討纂修明史及後督學浙江道出毘陵先是內家官侍御其連襟則進士中翰也每司空至侍御宅皆從左右門自爲出入獨中翰至則開中門迎送今司空一旦登翰苑典文衡而侍御且郊迎不暇何況中門司空乃步行往謁仍從側門而入侍御固請不從其中翰侍御皆隨從側門入焉其不以貴自驕如此抵浙拜忠肅公祠旣悟優禮之不謬益知我的事在你者蓋明史中于傳出司空手筆也丁卯典試山東次日揭曉元卷尙不愜意隱几假寐見一猴跳躍而前司空遽以劍擊之猴入箱而沒大叫驚醒同事者問之遂詳以告乃自解曰猴者猿也猿元同聲劍爲金刀明日爲辰今日卯日毋乃姓劉者合中元乎啓箱果于落卷中檢得劉琰卷大快心賞遂定爲元榜出東省有知人之頌焉

倪永淸匡世選詩最四集可爲富矣人各前一小傳後一小跋意不重複句不雷同適如其人洵一代高手也惜其龍魚溷淆間亦有出于永淸寬易以代成其名者蓋名士多窮藉此賣文自給爲貧所使情亦可原然邇來比比皆然抑不獨一永淸也永淸閒情逸韻有林下風多髯善飲人以倪髯稱之倪亦自呼曰髯與予交有年矣戊子來浦上相留盤桓者匝月時表甥宛陵郡丞郭見齋遣人來迎予送以詩曰華髮蒼髯古逸民。生平足跡半紅塵。搜羅海內千秋業。寄託杯中百歲身。帆挂大江風力勁。秋分小浦月痕新。敬亭山有吾甥在。好去相逢淡以親。未一年忽聞作古人矣不禁爲之黯然(未完)

俳諧集

綱舉目張　楚狂

有一位念書先生。有天拿了一本通鑑綱目。在房裏看。被他夫人瞧見。便問道。綱目二字怎解。他說。凡事有綱必有目。這是一定不易的道理。他夫人說。那麼你常常說的夫爲妻綱。却怎麼沒有目呢。他說。既然夫爲妻綱。自然妻爲夫目。那是不消說得的了。兩人越說越近。談得入港。就此綱舉目張起來。

影戲瑣話

美國電影界雜訊

著名影戲男伶范倫鐵諾Rodolph Valentino卽在「見女英雄」片中飾少年畫家者。善跳舞。故有唐鈞Jeana oker之稱。於一年前曾與女伶仁愛克Tangoking結婚。近因與富翁之女名黑納脫Hadnvt者秘密結婚。仁愛克遂控范倫鐵諾犯重婚罪。范因畏罪逃往墨京結婚回美。卒爲官廳所捕。但結果范仍勝訴。判決賠償其妻一萬三千美金。而范與黑遂於二星期前正式結婚而度蜜月云。

美國影片審查案提出後。引起公衆注意。近爲尊重民意故。於馬賽吉散子地方行平民直選制。結果反對此案者佔多數。以三十五萬票勝。

著名女伶馬利紅但維思Mayion Davies曾現身於名片When Knighthood Wasin Flower一片。美人譽爲世界第一名片。近於著作家哈利思Sam Harris處以七萬五千美金購一劇本。名「小而且老的紐約」Little Old New York。現今已在攝製中。女士飾一玉雪可愛之兒童。劇情優秀異常。

美國影戲界明星多嗜香烟。近在好來塢Hollywood組織一不吸紙烟會。入會者極踴躍。如名伶羅克台維絲梅麗碧克福威而生等皆已入會(古一)

小說

社會小說 怪家庭(續)　涵秋

第十五回　一生作繭磨蝎臨宮　七日停屍腐蛆出戶

方老正拿手揉着胸脯。咳嗽嘆氣的說道。先生所見正是高明得狠。論我目下却沒有甚重病。惟最這一股悶氣。把胸腕緊緊扼着。有時候還覺得虛氣下陷。小便不禁。肛門墜漲……文謙接着笑道。這不消說了。這痛根子全在脾虛下陷。氣血兩虧。不妨事。不妨事。等晚生慢慢的替大人想一個好法子。包得住可以日有起色。老大人但放寬心。這病雖來得辣手。然而總不至有性命之憂……說完這話。他便站起身來。向吉謙笑道。我們仍到書房裏去坐罷。停會子再將藥方送進來。務必請老大人斧政斧政。吉謙也就趁勢彎腰曲背。必恭必敬。將文謙領帶出了房門。但是文謙適才所說的話。雖沒打緊。然而却把滿房的人說得眉花眼笑。各從面上都露出十分的愉快來。這是甚麼緣故呢。因爲從凡來替方老診病的醫生。只消將脉一診。便就愁眉雙鎖。滿嘴裏都說這病難得回復原狀。萬一能够帶病延年。便要算是方大人的造化。即使勉強開了方子。那醫藥上都還贅着好些謹防那樣。愼防這樣。怕死人的話。惟有這位戴先生竟和神仙一般。說的病症又對。又保得住大人沒有性命之憂。第一個便是宣氏笑得攏不起嘴。誇讚這先生眞有本領。活該老爺病退身安。所以玉皇大帝便差遣這位天醫星下降。吃了他的藥。還怕老爺不霍然而愈嗎。其時不但宣氏如此設想。便連方老也覺得這先生委實可人意兒。當下還故意的笑着說道。倒瞧不出這沒有名望的窮鬼。偏生他對着我這病狠有些把握。如今還不曾服下他的藥呢。怎麼聽了他這幾句話。我這心坎上就鬆動了許多。你們可曾預備粥湯。我覺想呷一口兩口呢……(未完)

美國牙粉　三角牌

此牙粉行銷中國已二十年雖有無恥假冒者但與營業毫無影響因眞三角牌牙粉必具下列諸功效也
潔白齒牙
殺滅蟲菌
保護牙磁
口氣芬芳
賜顧諸君請認明眞正美國三角牌商標牙粉庶不致悞
美國安寧公司監製
上海新旗昌洋行批發
(商標註冊如有假冒仿製者當究不貸)

梅飛牌檀香皂

巴黎紐約第一等化妝品

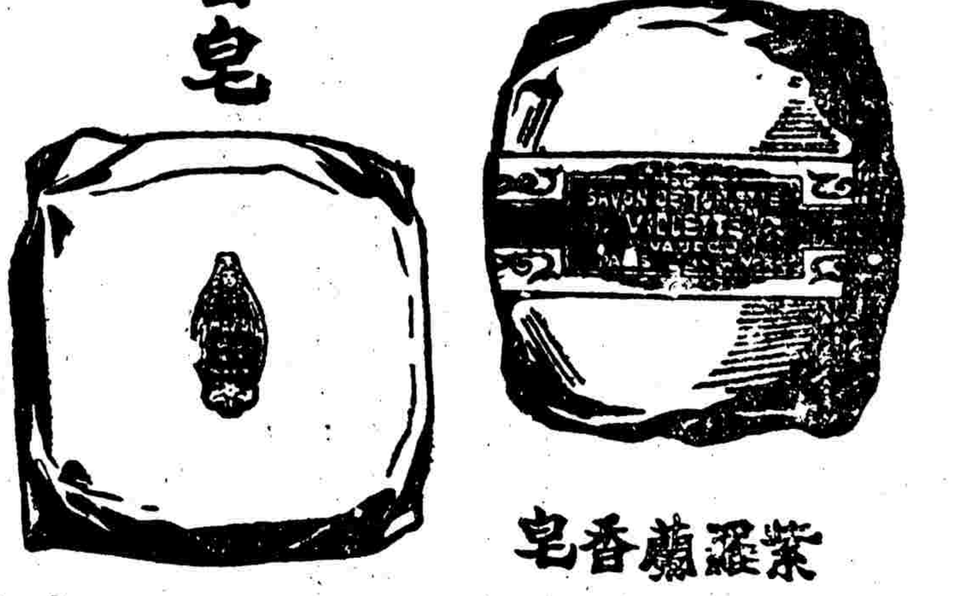

紫羅蘭香皂

梅飛牌之香皂質純香濃去垢速而不傷皮且有滋養肌膚之効歐美女子無不用之二種香皂均用玫瑰紅色紙包

商標

巴黎紐約飛花都公司製造
中國經理上海美和洋行

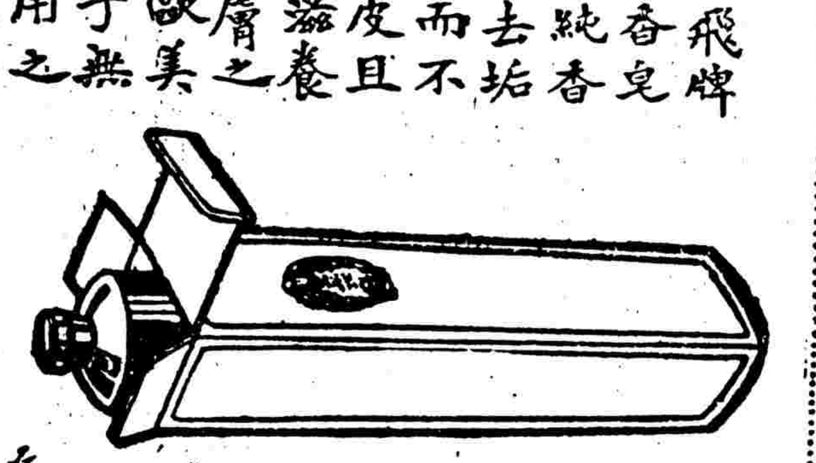

梅飛牌香牙膏爲歐美第一精品早晚擦牙使牙磁潔白牙床堅固口氣芬芳牙縫無垢請試用之
各大藥房與香粉店出售

優美皮箱八折出售特點

工精料固　包用包修
孤兒院發行所　新世界南部對過　電話中央一七六六

學生習字之好模範

習字範本

■大楷■
王右軍 歐陽詢 [illegible]敬客 褚河南 虞世南 柳公權 顏眞卿 蘇東坡 蔡君謨 趙松雪 董香光 翁方綱 成親王 王夢樓 劉石菴 李文田 張廉卿 翁叔平 陸潤庠 張季直 鄭孝胥 大楷習字範本 各一冊
一九一九九一九一九八
角二 角二 角五 角四 角二
角分角分分分分分分角角角角角分角角分角分

■小楷■
鍾紹京小楷習字範本　王右軍小楷習字範本　各一冊
一九
角分

■行書■
王右軍 歐陽詢 顏眞卿 蘇東坡 黃山谷 米南宮 蔡君謨 趙松雪 董香光 惲南田 翁方綱 成親王 王夢樓 劉石菴 翁叔平 行書習字範本 各一冊
九九一九八八一九
分分角分分分分角分角角角角角

趙松雪 汪退谷 翁方綱 成親王 小楷習字範本 各一冊
角角角

■此外尚有■
寸楷增習字範本　上楷習字範本　眞行習字範本　眞草習字範本 各一冊
二
角五分　角　角五分　角五分

有正書局發行　上海四馬路望平街口　印有目錄承索奉郵寄

見烟自厭惟我獨家

[illegible]

歷代名人姓氏全編

(二十四冊)(三元六角)
有正書局

彙司公司 鞋子間出售 英國K牌長短統皮鞋

本公司獨家經理英國K字牌皮靴皮鞋黑福色俱鞋兼之式樣新巧質地精美用以打鳥涉獵極爲合宜特此廣告
南京路　江西路　彙司公司

秦漢全篆　八種放大本

放大合冊三頌精拓本

頌鼎頌敦頌壺三種篆法爲周金石文字之冠出乃費岴懷張叔未等所藏器字多且而精張叔未云擴文結銘得斯三種往來心目中此外無特求矣蓋他放大精印合爲一冊末附釋文尤便初學每冊大洋二角八分

上海有正書局發行

寧波各公團對日示威遊行大會

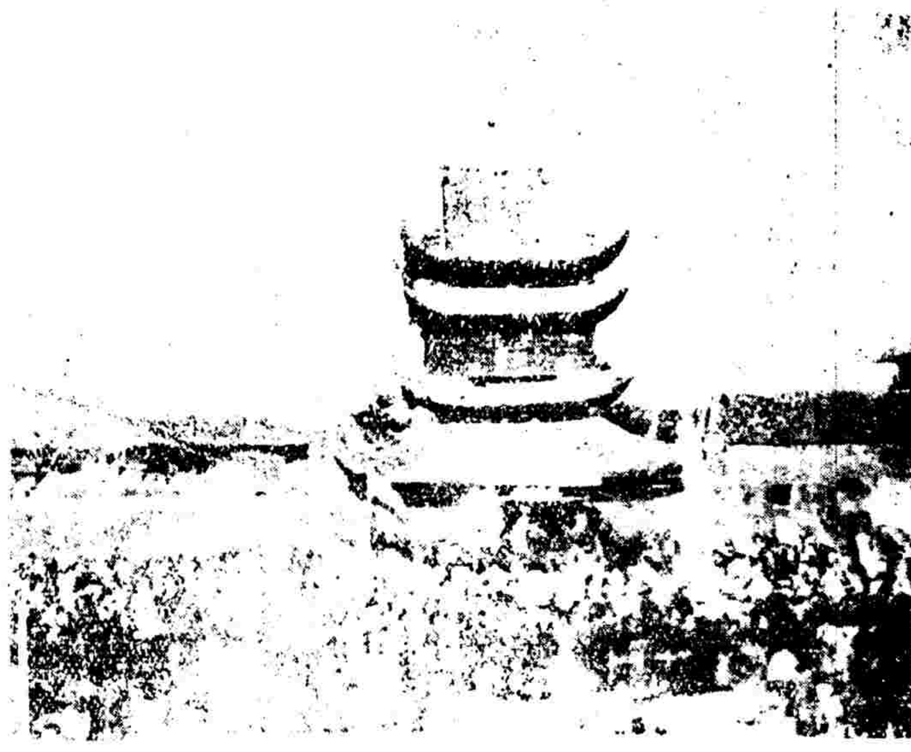

自日本藉口二十一條，不肯交還旅大，國民極為憤激。各地人民，均舉行示威遊行大會，表示民意。上圖為三月二十五日寧波各公團，在城內小校場，開對日示威大會，到會五千餘人。

南洋大學越野賽跑與籃球隊

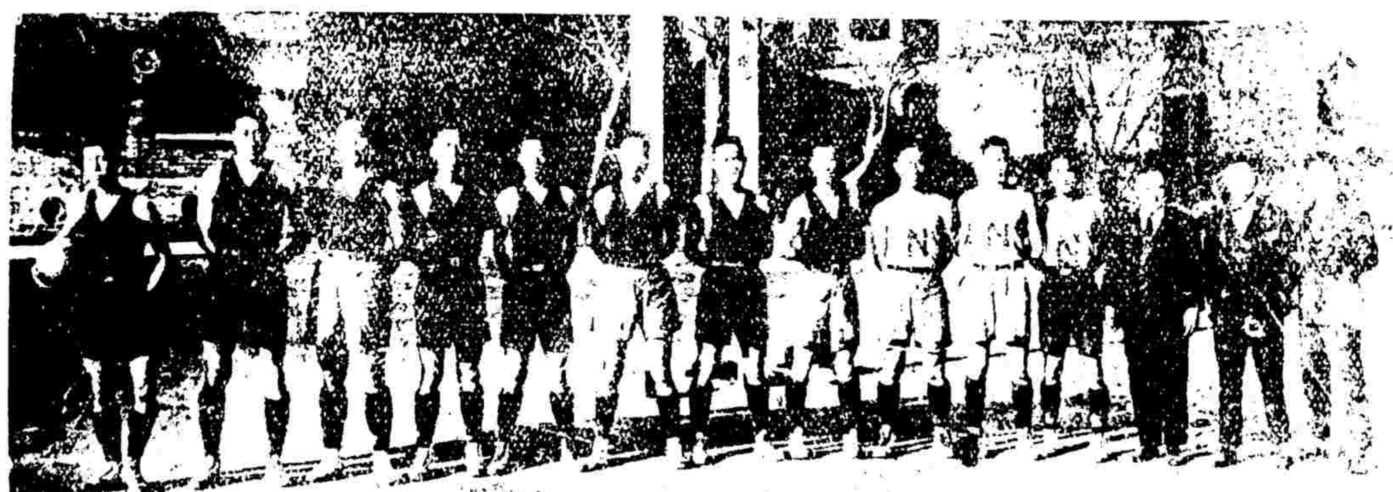

•南洋大學學生，因遠東運動會在即，竭力練習。近舉行越野賽跑，以資比較。上圖為比賽第中學四年級馮池清君。

又本學期東方八大學籃球比賽，錦標為南大學奪得。下圖為該隊全體攝影。自左至右：(一)陳靖宇(隊長)(二)中國楨。(三)周家騏。(四)伍葆昆。(五)溫聯東。(六)孫鵬槐。(七)黃振英。(八)黃文建。(九)羅樹藩。(十)徐樂。(十一)廣孫。(十二)鍾尊榮(體育教員)(十三)李果能。(管理)(十四)袁不烈。(管理)

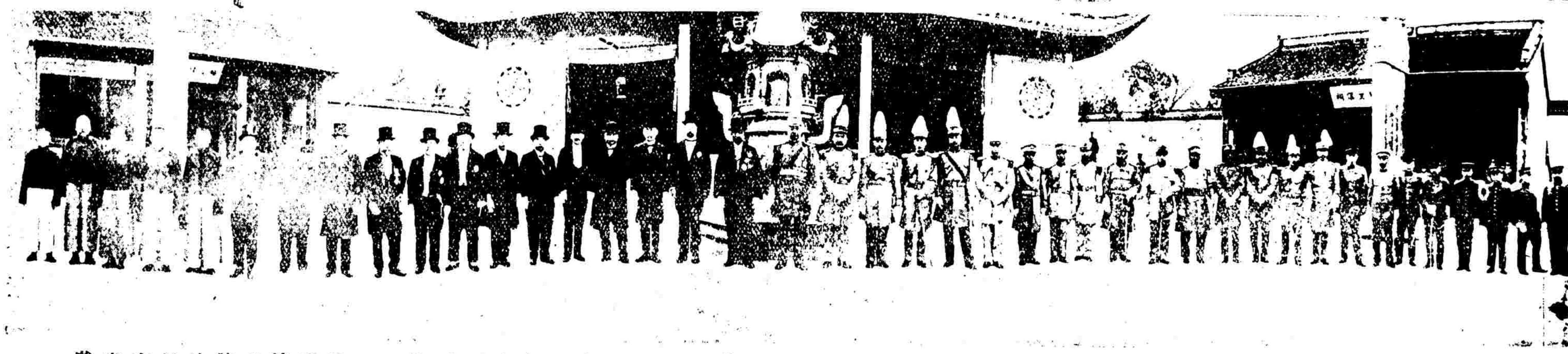

西湖岳墳重修落成紀念

西湖岳飛墓，年久失修。經盧永祥諸君，發起重修，現已完竣。上圖為落成典禮攝影。圖中立者為督辦盧永祥，左一為第四師長陳樂山，左二為嘉湖鎮守使王賓，左三為寧台鎮守使王桂林，左四為軍務廳長范毓靈，左五為警察廳長夏超，右一為盧省長張載揚。

國幣型式

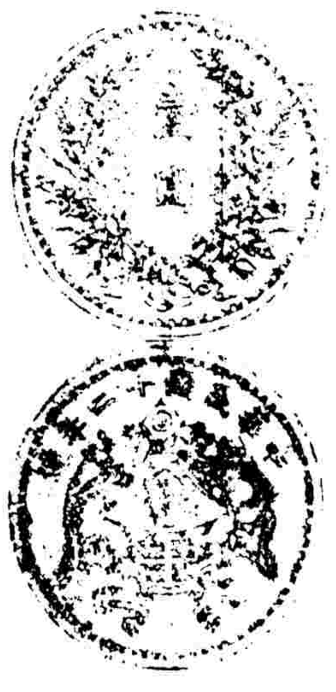

中華民國國幣，新定型式，已由大總統教令公布。上圖即幣型式樣也。

日本婦女之花會

華道，茶道，係日本閨女唯一禮儀。故國中上流婦女，莫不習此二道，則磬不甚受人歡迎。此圖係大阪閨女舉行花會情形，鮑秋影寄。

少年宣講團

上海少年宣講團，對於平民教育，極為熱心。每星期出發宣講，上圖為十一月赴閔行星期演講後在汽車站臨別紀念攝影。

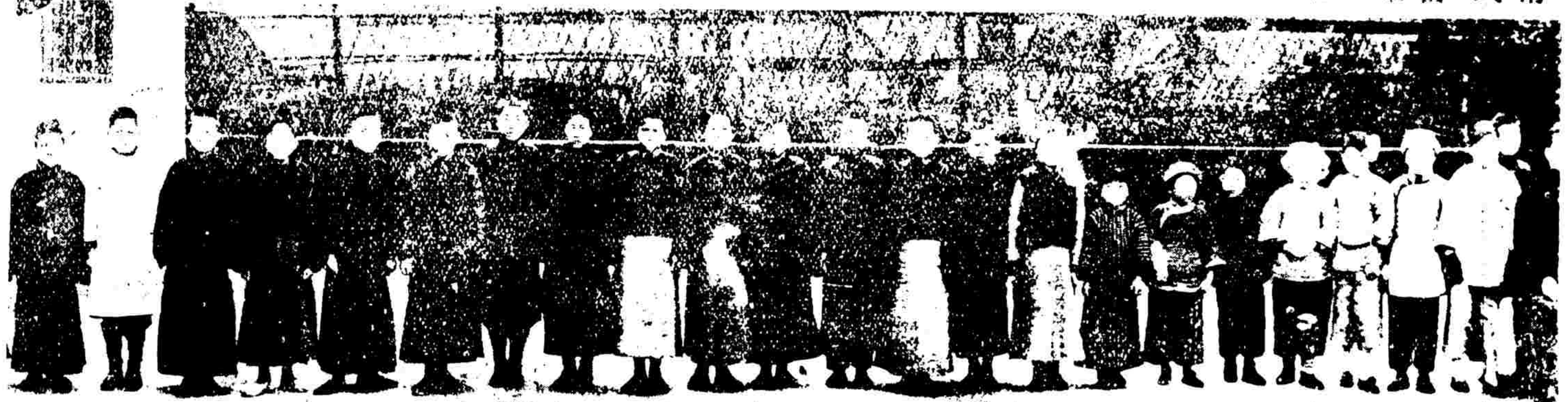

春郊草韭　　郎靜山攝

滬北競好義務小學校二月一日行休業禮攝影

青塚

青塚在歸化城南二十里•碑鐫漢明妃墓四大字•上圖即其攝影•王小隱寄•

請讀時報

易卜生之戲劇

大文學家易卜生之著作，在現代思想界上，佔重要位置•(事蹟見新青年雜誌)近美國盛行其戲劇•上圖即在紐約間演易氏所著之哲學名劇『Peer Gynt』攝影•劇情如下：Peer Gynt初戀一鄉間幽嫻之女子，名Solveig者•與之有情•嗣入一魔國，遇妖魔之女，成群結隊，Peer戀之•遂誘Solveig於荒山之上，草草成婚，旋即棄之•仍與妖女，度流浪之生活•旣而又厭之•適遇魔國王之女，引見國王•與之成婚•又值革命，僅以身免•困頓流離，□盡悽楚•死神相召，思而乞命•許以展緩•歸遇故妻•矢志數十載，鬢斑白矣•Peer仰天呼號，懊恨交併•遂問於別之後，知我何在耶？女答曰•『此謎易解•在我希望中，在我真誠中，在我愛情中•』上圖三幀：(一)名伶Selena Boyle飾Solveig攝影•(二)Peer調群女•(三)Peer遇故妻•

新家庭

杭石君與原俠綺女士於四月一日，行結婚禮●屏除一切俗儀，僅約親友開茶話會，並分贈照片紙●顧蘊公寄●

畫家顧如範女士小影

跳舞會中之蝴蝶衣

法國之一跳舞會，有人發明一種蝴蝶式之舞衣，大爲群衆讚美，因得上獎●

本刊徵求時事照片

藝術談話

中等以上學校提倡美術的方法

應鵬

美術在教育上的重要，已經爲學者所公認●但是辦理學校的人，對於如何實施，如何提倡，仍未注意，豈不是很可惜嗎？記者以爲學校提倡美術，在中等以上學校，當然分外應該注意●在目前的教育和社會情形裡，自不能設什麼專科，也必不能列入正式課程●最好是和提倡體育的辦法一樣，在課外舉辦美術研究會●由學校主持，規定經費和時間，聘請指導員●學生有志研究的，得受切實的訓練●這種美術會，應該和體育隊同時並重●最要緊的，是開展覽會●也和運動會一樣，請公衆參觀評判●譬如東方八大學，每大學於一學期中，各開展覽會一次，又開聯合展覽會一次●一方面研究的學生，因比較競爭而進步，一方面普通社會，也可以聞風興起●我想這種責任，各大學最應該担當的●

記者不過是一種提議，至於詳細的辦法，如畫室的設備，獎勵的條件等，都要仔細研究的●教育上商業化的瀰漫，學生精神的墮落，可說『至今日而極』了●有眼光的教育家，請注意些志趣和感情精的訓育能！若說此事各國無先例，不能創行。那末要問一句，是不是中國的教育，必定要跟在他人後面的？

武飛圖藝術

武飛圖武術團，共五人●曹年昌，王春，崔忠漢，張壽臣，鄒立田，均直隸河間人●其藝術純仗實力，有驚心動魄之觀●歷遊西歐各國，傾動一時●上圖四幀，可見一斑●現出演上海大世界●

袖珍名畫集

南田撫古花卉冊　定價六角
耕烟山水冊　定價六角
李復堂寫生冊　定價六角
董東山畫冊　定價六角

上海有正書局發行

WOTAN

華吞電燈泡

真正無上德國老牌貨

WOTAN NITRA

最省電　最耐用

上海西門子電機廠

專製各種電機電話　電話中央五七二八

曾伯廉止痛藥水

●主治●

腰痛　筋肉痛及頭痛　傷口痛疼等症

風濕骨痛症○果何病否○君等苟覺骨節漲痛○週身不舒○筋肉生疼○坐臥欠適○則君即患風濕骨痛症矣○請即以曾伯廉止痛藥水治之○治法甚簡便○而易奏效○君第一次以藥水摩擦痛處之時○如同熱火透入骨裏○而痛乃立止○久用此藥○且可斬除病根○完全痊愈○止痛藥水○無論何處○均有出售

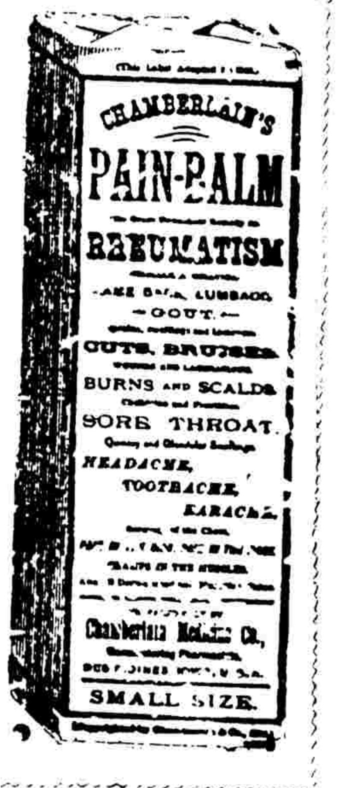

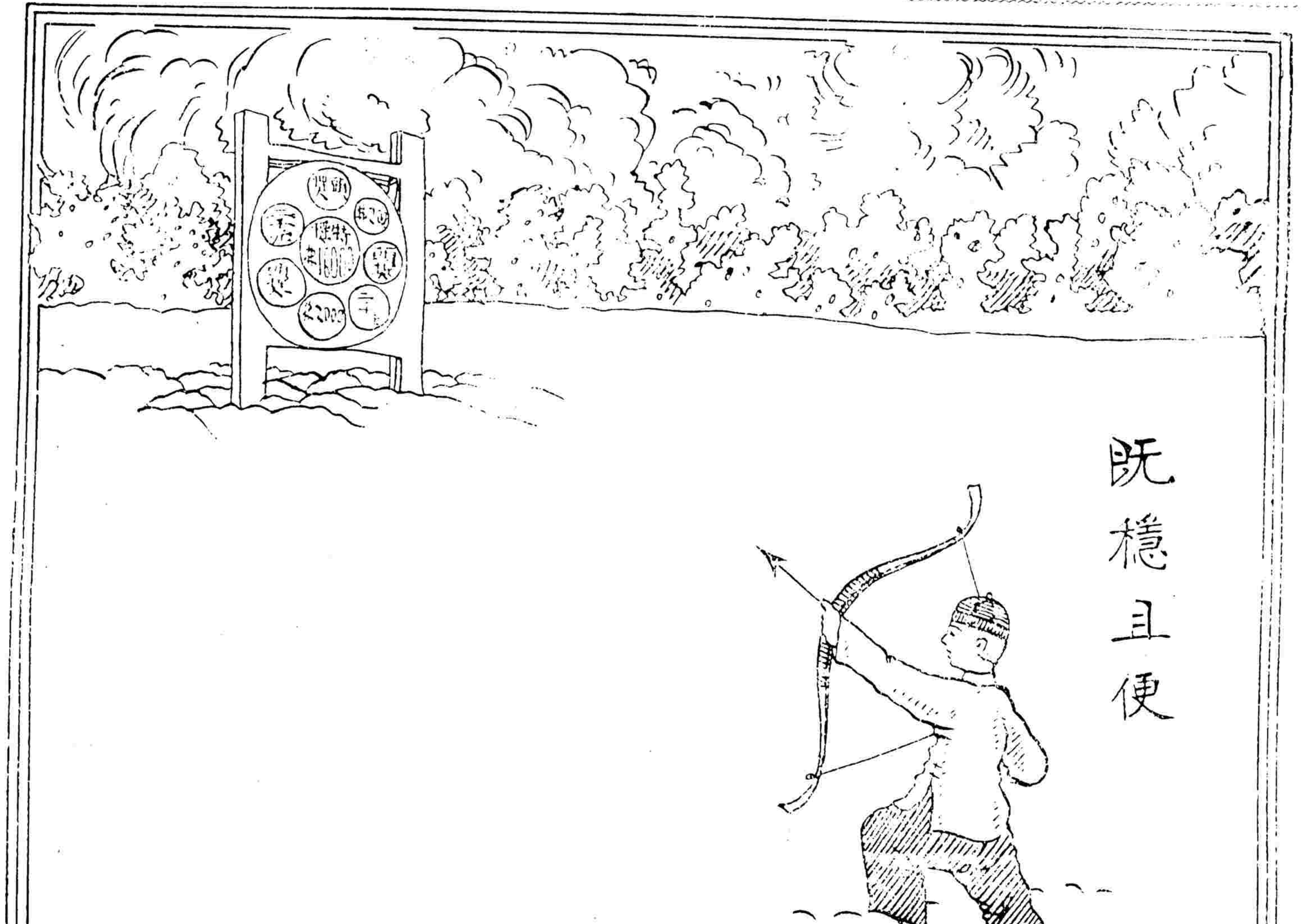

每月儲洋十二元

有一萬七千餘元之希望

（章程函索即寄）

上海法租界愛多亞路七號

萬國儲蓄會啓